毛主席語錄

團結起來，打倒帝國主義和一切反動派。

Ta-Kung-Pao
342 Hennessy Road
Hong Kong
督印人費彝民
第二萬四千五百十一號
地址：香港軒尼詩道三四二號
電話總機：七二八二一一
今日出紙兩大張　零售港幣一毫
香港有利印務有限公司承印

大公報

毛主席會見巴巴總統

同他進行了親切友好的談話　周總理等在座

中巴兩國領導人在親切友好氣氛中舉行會談

【新華社北京一九七二年二月一日電】我國人民的偉大領袖毛主席今天下午會見巴基斯坦伊斯蘭共和國總統佐勒菲卡爾·阿里·布托閣下，同他進行了親切友好的談話。

會見時，周恩來總理、王海容和唐聞生同志在座。

【新華社北京一九七二年一月三十一日電】中國和巴基斯坦兩國領導人今天晚上舉行會談。

巴基斯坦方面參加會談的有：巴基斯坦伊斯蘭共和國總統佐勒菲卡爾·阿里·布托，及其隨行人員巴基斯坦空軍總司令拉希姆·汗空軍中將，陸軍總司令古爾·哈桑中將，海軍代總司令哈桑·哈菲茲·艾哈邁德海軍少將，外援和財團顧問米·穆·艾哈邁德，外交部秘書長阿齊茲·艾哈邁德，外交部秘書蘇爾坦·汗，總統特別助理拉菲·拉扎，外交部處長艾哈邁德·卡邁勒，以及巴基斯坦駐中國大使凱瑟和大使館工作人員哈桑。

中國方面參加會談的有：國務院總理周恩來，軍委副主席葉劍英，國務院副總理李先念，國防部副部長、中國人民解放軍海軍司令員蕭勁光，中國人民解放軍副總參謀長彭紹輝，空軍副司令員曹里懷，外交部部長姬鵬飛、副部長韓念龍，對外經濟聯絡部副部長陳慕華，外交部亞洲司副司長葉成章，以及工作人員李連慶、冀朝鑄、唐聞生、趙仲鑫、廉正保。

會談在親切友好的氣氛中進行。

【新華社北京一九七二年一月三十一日電】國務院總理周恩來，軍委副主席葉劍英，國務院副總理李先念，人大常委會副委員長郭沫若，北京市革命委員會副主任吳德，國防部副部長、中國人民解放軍海軍司令員蕭勁光，外交部部長姬鵬飛，今天晚上會見了巴基斯坦伊斯蘭共和國總統佐勒菲卡爾·阿里·布托和夫人努斯拉特·布托，以及隨同布托總統前來訪問的全體巴基斯坦貴賓和隨行記者。賓主進行了親切友好的談話。

參加會見的總統隨行人員有：巴基斯坦空軍總司令拉希姆·汗空軍中將和夫人，陸軍總司令古爾·哈桑中將，海軍代總司令哈桑·哈菲茲·艾哈邁德海軍少將，總統政治事務顧問馬哈茂德·阿里，外援和財團顧問米·穆·艾哈邁德，外交部秘書長阿齊茲·艾哈邁德，外交部秘書蘇爾坦·汗，總統特別助理拉菲·拉扎，國會議員庫爾希德·哈桑·米爾、陳達爾·凱爾·巴克什·汗·馬里、塔利卜·毛拉·哈比卜·汗上校，卡拉特地區首長艾哈邁德·亞爾·汗，費茲·艾哈邁德·費茲，總統軍事秘書伊沙克少將，外交部司長阿·塔希爾·艾哈邁德·汗，新聞部對外宣傳司長巴蒂，海得拉巴律師協會主席巴納爾·哈桑·扎伊迪，律師賽夫·拉赫曼，裝備處長穆罕默德·阿克拉姆·汗准將，佐勒菲卡爾·汗空軍准將，謝赫·賽義德空軍准將，毛希丁中校，陸軍司令部作戰處處長馬納齊爾·侯賽因中校，納吉布·汗空軍中校，哈利勒·拉赫曼海軍中校，哈比卜·艾哈邁德海軍中校，安瓦爾·庫雷希海軍中校，內閣部官員里亞茲·艾哈邁德，外交部處長艾哈邁德·卡邁勒，總統新聞秘書哈立德·哈桑，總統副官哈立德·馬哈茂德·沙菲海軍少校，陸軍總司令副官穆罕默德·尤尼斯上尉，外交部科長賈弗里，拉瓦爾品第廣播電台報道科新聞編輯薩夫達爾·哈姆德，米爾·吳拉姆·穆塔扎·布托，安瓦爾上尉，總統侍從努爾·穆罕默德·莫加爾。

巴基斯坦駐中國大使凱瑟和夫人，大使館公使賈弗里，以及大使館其他外交官員，參加了會見。

參加會見的我國有關方面負責人和工作人員有：彭紹輝、吳瑞林、曹里懷、白相國、韓念龍、陳慕華、謝扶民、李方、吳存凱、莊希泉、柴成文、殷化冰、林佳楣、許寒冰、王珍、劉春、韓敘、王海容、葉成章、高建中、李達南、冀朝鑄、唐聞生、龔衛國、趙仲鑫、劉振倫、廉正保。

鄧穎超同志今天下午前往賓館會見布托總統和夫人努斯拉特·布托，賓主進行了親切友好的談話。會見時在座的，巴基斯坦方面有拉希姆·汗的夫人，凱瑟大使和夫人。中國方面有林佳楣、許寒冰、王珍、郭傑說等同志。

歐洲金價昨再暴漲

倫敦蘇黎世破四十八元大關並創出新高峯

【法新社倫敦一日電】倫敦市場今天的金價跳到一個新的高紀錄，每安士四十八點[illegible]〇美元，第一次闖過四十八美元大關。

【美聯社瑞士·蘇黎世一日電】蘇黎世自由市場今天的金價漲到新的高紀錄，每安士四十八點一〇至四十八點四〇美元。星期一收市時爲四十七至四十七點三〇美元。

【法新社西德法蘭克福一日電】在法蘭克福，一公斤的金條值四九〇〇西德馬克，昨天每公斤金條售價四八六七馬克，十二點五公斤金條每公斤價四八八九點五馬克。昨天是四八五七馬克。

法國呼籲歐洲聯合起來

反對美蘇在地中海爭霸

地中海沿岸國不應當在兩超級大國之間選擇一個，而應該通過協商，遵循一項共同的地中海政策，保證每個國家自己的尊嚴和民族獨立。

【新華社巴黎一九七二年一月三十一日電】法國外交部國務秘書讓·德利普科夫斯基一月二十九日在希臘首都雅典舉行的記者招待會上指出：「地中海沿岸國家不應當在兩超級大國之間選擇一個，而應該通過協商遵循一項共同的地中海政策，保證每個國家自己的尊嚴和民族獨立。」

讓·德利普科夫斯基說：「法國政府認爲，在地中海內駐有兩個超級大國的艦隊這件事，應該促使歐洲各國……制訂一項共同的政策」。他還說：「歐洲各國應該在一項共同的政策下團結起來，使地中海能避免成爲超級大國的戰場。」他呼籲建立一個強大的和聯合的歐洲。

巴基斯坦總統布托抵京

巴基斯坦總統布托閣下應中國政府邀請前來進行國事訪問，一月三十一日乘專機到達北京。周總理、葉劍英副主席、李先念副總理等國家領導人以及北京羣衆五千人，到機場熱烈歡迎。

中巴兩國領導人會談

中、巴基斯坦兩國領導人一月三十一日舉行會談。這是會談時情形。（新華社傳眞圖片）

佐藤又說南朝鮮和台灣

與日「安全」有「密切關係」

【美聯社東京一日電】日本首相佐藤今天說，他關心南朝鮮和台灣的安全，「因爲它同日本的安全有密切關係。」

佐藤在日本國會，回答社會黨議員阿具根登的質問時，作了上述聲明。阿具根登提到，一月六日至七日，佐藤和尼克松在加利福尼亞州聖克利門蒂會談後，發表的一項聯合聲明中，沒有提到南朝鮮和台灣的安全問題。佐藤說，日本關心南朝鮮和台灣的安全是非常自然的……因爲那裏緊張局勢的加劇，將威脅日本的安全。」

佐藤和尼克松於一九六九年在華盛頓發表的聯合聲明中，表示關心南朝鮮和台灣的局勢，外務相福田赳夫說，對台灣的防禦問題，美國是有責任的。台灣地區一旦出現緊急事件，駐在日本的美國軍隊，就要參與作戰活動。

法國議會代表團

離穗赴越南訪問

部分團員取道香港回國

【據新華社廣州一九七二年一月三十一日電】由法國國民議會外交委員會主席讓·德布羅伊率領的法國國民議會外交委員會官方代表團，結束了在我國的友好訪問，二十九日離開廣州途經南寧前往越南民主共和國進行訪問。代表團的部分成員已取道香港回國。

法國國民議會外交委員會官方代表團是二十七日從上海乘飛機到達廣州的。當天晚上，廣東省革命委員會副主任王首道曾設宴招待法國貴賓。代表團在廣州期間，參觀訪問了毛主席早年在廣州主辦的農民運動講習所舊址和工廠、學校、人民公社，並觀看了少年兒童演出的文藝節目。

日自民黨迫害藤山

引起黨內強烈反對

藤山反對佐藤對華政策竟遭黨紀處分
因黨內強烈反對迫使自民黨重新考慮

【美聯社東京一日電】日本首相佐藤的執政黨——自民黨，今天因爲有人對於黨紀委員會對藤山愛一郎採取的懲罰行動提出異議大爲騷動。藤山愛一郎是前任外務相，他反對佐藤的對華政策。

三名閣員和自民黨有勢力的領導人員對該委員會的行動提出異議，並已迫使該委員會重新考慮去年十二月決定、並於前天公佈的行動。

據自民黨官員說，該委員會決定藤山不得擔任黨的任何執行職務，原因是他去年訪問中國時曾簽署一項批評佐藤政府的公報。

藤山是國會中主張日本同中國恢復邦交的一派的領頭者，他駁斥該委員會的行動，並說，他將爲反對該項決定鬥爭到底。

黨紀委員會主席千葉三郎曾同自民黨的領袖會談，其中包括內閣官房長官竹下登，執行事務委員會主席中曾根康弘、去年同藤山訪問中國的眾院議員宇都宮德馬在內會談，要求他們質問對藤山採取的行動。

消息靈通人士說，他們三人對該委員會的行動都有批評。

通產相田中角榮、司法相前尾繁三郎和農林相赤城宗德都不滿該委員會的行動。

藤山同中國官方簽署的公報批評了佐藤的對華政策，並主張廢除日本同台灣蔣幫簽訂的和約，要求美軍基地撤出遠東，並批評日本政府復活日本軍國主義。

該委員會預定明天開會，重新考慮它的行動。

尼泊爾前國王馬亨德拉陛下不幸逝世

董副主席周總理電尼國王

表示深切哀悼和親切慰問

讚揚尼前國王生前爲維護民族獨立發展中尼友好進行了不懈努力

【新華社北京一九七二年二月一日電】中華人民共和國副主席董必武、中華人民共和國國務院總理周恩來，就尼泊爾前國王馬亨德拉陛下不幸逝世，一月三十一日致電報給尼泊爾國王比蘭德拉陛下，表示深切的哀悼和親切的慰問。電報全文如下：

加德滿都

尼泊爾國王比蘭德拉·比爾·比克拉姆·沙阿·德瓦陛下：

驚悉尼泊爾前國王馬亨德拉·比爾·比克拉姆·沙阿·德瓦陛下不幸逝世，我們謹代表中國政府和中國人民向陛下、拉特納王太后陛下以及尼泊爾政府和人民表示深切的哀悼和親切的慰問。

尼泊爾是中國的友好鄰邦。馬亨德拉國王陛下生前一貫奉行和平中立和不結盟政策，爲維護國家主權和民族獨立，爲發展中尼友好進行了不懈的努力，人們將不會忘記他所作出的貢獻。

中華人民共和國副主席　董必武
中華人民共和國國務院總理　周恩來
一九七二年一月三十一日

【新華社加德滿都一九七二年二月一日電】據尼泊爾民族通訊社報道，尼泊爾王儲比蘭德拉·比爾·比克拉姆·沙阿·德瓦殿下在馬亨德拉國王陛下逝世後，於一月三十一日繼承王位，並舉行了加冕儀式。

加冕以後，首相基爾蒂·尼迪·比斯塔，首席法官拉特納·巴哈杜爾·比斯塔，全國評議會議長拉杰斯瓦爾·德夫科塔，大臣會議成員，各立法機構的負責人和高級官員謁見了比蘭德拉國王陛下。

【新華社加德滿都一九七二年二月一日電】據尼泊爾民族通訊社報道，尼泊爾國王馬亨德拉·比爾·比克拉姆·沙阿·德瓦陛下，因患心臟病，於一月三十一日在尼泊爾巴拉特普爾逝世。

馬亨德拉國王陛下生於一九二〇年六月十一日，一九五五年三月十四日繼承王位。

馬亨德拉國王陛下生前一貫奉行和平中立和不結盟政策，對發展尼中友好作出了積極的貢獻。在他的領導下，尼泊爾人民爲維護民族尊嚴和保衛國家主權進行了長期鬥爭，並且在發展民族經濟方面取得了很大進展。

特稿

祖國，我們爲您縱情歌唱！

中國乒乓球隊　莊則棟　李富榮　莊家富　仇寶琴

一九七一年，我們中國乒乓球運動員，滿載我國人民對世界人民的深情厚誼，一次又一次，告別親愛的祖國，飛渡太平洋、印度洋、大西洋，飛越亞洲、非洲、歐洲、美洲的大地，到世界許多國家進行了友好訪問。在國外訪問的每一天，我們的心都深深激動。我們思想感情的潮水，猶如大海的波濤，奔騰不息，洶湧澎湃……。我們要把自己感受的點點滴滴，向祖國人民匯報。

朋友遍天下

萬里長空，白雲朵朵。每次乘上飛機，飛越一望無際的大海，我們立即處身於各國人民對我國人民的友誼海洋中。

無論是在一水相隔的日本列島，還是在遙遠萬里之外的歐洲；無論是在距離赤道不遠的西非，還是與北冰洋近在咫尺的北美；從東半球到西半球；我們足迹所到，處處受到各國人民熱情友好的歡迎。

三月，富士山下櫻花盛開。我們飛向名古屋，參加三十一屆世界乒乓球錦標賽。一踏上日本的土地，廣大日本人民，就把他們對中國人民的友好感情，一齊傾注在我們身上。我們所到之處，總是擠滿歡迎的人羣，響起春雷般的掌聲……，那熱烈、感人的情景，至今歷歷在目。

七月，我們訪問美麗富饒的西非國家——尼日利亞。暮色蒼茫，飛機穿過雲層緩緩降下。熱情的尼日利亞乒乓球界朋友和許多聞訊自發前來的歡迎者，冒着熱帶的急雨，早已久候於首都拉各斯機場。瓢潑的大雨，澆不滅非洲朋友心頭的友誼火花。一下飛機，那熱情的握手，親切的問候……，那比赤道驕陽還火熱的氣氛啊，又是多麼叫人難忘。

九月，我們的乒乓球教練應邀訪問加拿大。在北美的第一個落腳點——靠近北冰洋的一座城市，那裏，早臨的冬天，已經白雪皚皚。再往北幾千里，就是杳無人煙的地區。激動的主人，送上地球極北地區的一束束鮮花，迎着風雪，加拿大朋友深情地對我們說：「這裏天氣很冷，可是我們對中國朋友的心，卻是很熱的……」的確，冰天雪地，加拿大人民的友誼，卻處處給予我們以溫暖。

在不少國家的好些省、市，爲了迎接來自社會主義中國的客人，各地羣衆和政府官員，往往驅車數十里，在遠郊迎候。「歡迎，歡迎，中國朋友！」熱情的聲音，在我們訪問尼泊爾、錫蘭、埃及、南斯拉夫、意大利、法國、瑞典和其他國家時，同樣不絕於耳。

爲了見一見來自社會主義中國的客人，多少素不相識的外國朋友，乘坐火車、汽車、摩托，跋山涉水，迢迢千里，前來看望我們。

在加拿大賓空地區白馬市，一位鄉村女工和她在鐵路上當工人的丈夫，聽說中國朋友來了，便帶領全家，從三百多英里外的山區來看我們。

在東京，我們收到十二名交通運輸工人的一封信，說他們是遭受剝削的交通工人，很想邀請中國運動員爲他們表演。我們應邀去表演時，有六名工人參加了。在場的六名工人感動得說不出話來。我們說，即使你們只有一個人，我們也要爲你們表演，因爲你們是日本的工人階級。幾天後，我們又接到他們的一封信，信中說：「做夢也沒有想到中國運動員會到我們身邊來表演，這是文化大革命的偉大成果，是國際主義的階級支援……我們由衷感謝毛主席，感謝中國共產黨和中國人民……」

我們忘不了各國人民自發的歡呼、鼓掌和熱情招手。無論走到哪裏，許多素昧生平的朋友，一見到我們，總是笑臉相迎。往往，我們的汽車剛到體育館，或是結束了一場比賽，正要登車返回住處時，熱情的羣衆，一擁而上，把我們團團圍住，以至十幾分鐘汽車仍無法開動。無數熱情的手爭相伸進車窗，許多人要求我們在他們的小冊上、小紙片、畫片、照片、球拍、書包、學生證甚至襯衣上簽個名，都爲能和來自新中國的朋友交往而感到莫大高興。

從機場到卡拉奇的飛機上，一位美國朋友知道我們是中國乒乓球運動員時，無比熱情地表達了對中國人民的友好感情，並且一再邀請我們訪問美國的時候，一定要到他的家鄉和家裏作客。這位美國朋友的一言一語，同美國乒乓球隊在名古屋和北京對我們的友好態度一樣，反映了美國人民的心聲。

朋友遍天下，友誼處處花。今天，同中國人民友好，已經成爲不可阻擋的歷史潮流。即使在一小撮反動派爲了阻止各國人民同中國人民友好，因而卑怯地設立了層層障礙的地方，也不例外。

（下轉第三版）

歲晚酬賓　九折優待
國貨　華豐　總分店　同時舉行

人民畫報
一九七二年第一期到港發行
本期要目：
歡迎越南人民的使者
不可抗拒的歷史潮流
吐魯番的變遷
在錫林郭勒草原上
林芝毛紡廠
鶴山峽谷帶頭人
建設中的石油化工基地
污水的淨化
一所山村小學
金鐘山下盛開團結花
前進中的阿爾巴尼亞
戰鬥的印度支那人民
時事紀要
中國乒乓球隊在國外
（每冊定價一元）
繼續徵求本年度訂戶
歡迎訂閱　仍可從第一期開始
訂費：一年十元　二年十五元　三年二十元　郵費免收
香港三聯書店發行
（請撥電話H-233458）

黃華重申我對非洲國家五原則

（一）支持非洲各國人民反對帝國主義和新老殖民主義，爭取和維護民族獨立的鬥爭。（二）支持非洲各國政府奉行和平中立的不結盟政策。（三）支持非洲各國人民用自己選擇的方式實現團結和統一的願望。（四）支持非洲國家通過和平協商解決彼此之間的爭端。（五）主張非洲國家的主權應當得到一切其他國家的尊重，反對來自任何方面的侵犯和干涉。

【新華社亞的斯亞貝巴一九七二年一月三十一日電】中國常駐聯合國安全理事會代表黃華一月三十一日在安理會特別會議上就非洲問題作了總發言，全文如下：

主席先生，

各位代表先生，

首先，請允許我向爲這次安理會在非洲召開提供了便利的埃塞俄比亞政府表示誠摯的謝意。我並願借此機會向海爾·塞拉西一世陛下，向非洲統一組織執行主席達達赫總統閣下，向兄弟的埃塞俄比亞人民和全體非洲人民表示親切的問候和崇高的敬意。

聯合國應非洲統一組織的要求，決定在非洲召開安全理事會特別會議，討論非洲面臨的緊迫問題。這是聯合國成立二十七年來第一次在非洲召開的安全理事會會議，是爲爭取和維護民族獨立而鬥爭的非洲國家的勝利。中國代表團高興地看到在非洲召開安全理事會會議，並且希望這次會議作出它應該作出的貢獻。中國代表團認真聽取了海爾·塞拉西一世陛下、達達赫總統、聯合國非殖民化和種族隔離特別委員會的兩位主席和納米比亞理事會主席以及許多非洲國家和外長的重要發言，現在中國代表團願發表以下幾點意見：

一、戰後二十七年來，非洲的面貌發生了巨大的變化。非洲大陸是世界文明的發源地之一，勤勞、智慧的非洲人民爲創造世界的古老文化作出了卓越的貢獻。自從十五世紀歐洲殖民主義者入侵以來，非洲不幸淪爲殖民主義者掠奪的場所，非洲人民成爲他們奴役和販賣「黑奴」的泉源，非洲成爲帝國主義任意宰割和瓜分的「西方冒險家的樂園」。應當指出，是非洲人民的血汗培育了近代資本主義的黎明時代。帝國主義和殖民主義的壓迫和剝削，給非洲人民帶來了深重的災難，使非洲長期處於黑暗深淵。但是，那裏有壓迫，那裏就有反抗。英勇的非洲人民始終沒有屈服，他們爲反抗帝國主義和殖民主義的入侵和統治進行了前赴後繼的鬥爭，在世界人民反帝反殖鬥爭史上寫下了光輝的篇章。現在，歷史倒轉過來了。二次大戰後，非洲人民的覺悟空前提高，非洲大陸的民族獨立運動空前高漲，一系列國家相繼贏得獨立。長期被西方殖民主義者誣蔑爲「黑暗大陸」的非洲，今天已經成爲熊熊烈火的反帝鬥爭前線。

二、當前，非洲形勢很好。已經獲得獨立的國家爲反對帝國主義和新老殖民主義，鞏固民族獨立和捍衛國家主權，清除殖民主義勢力和發展民族經濟、文化，進行着堅持不懈的鬥爭，不斷取得勝利。越來越多的非洲國家進一步聯合起來，共同反對帝國主義、社會帝國主義和新老殖民主義的侵略、顛覆、控制、干涉和欺負。許多非洲國家的代表在第三次不結盟國家首腦會議和第二十六屆聯合國大會的國際講壇上，同其他各洲的中、小國家一道，發出了第三世界反對超級大國強權政治和霸權主義的強烈呼聲。非洲統一組織第八屆首腦會議通過了反對僱傭軍在非洲活動、保衛非洲大陸和沿海自然資源、根除非洲殖民主義等反帝反殖的決議。非洲國家在國際事務中發揮着越來越重要的作用。在尚未獲得獨立的地區，反對殖民統治、反對種族歧視、爭取民族獨立的群衆鬥爭蓬勃發展，許多地區的武裝鬥爭日益深入。目前，非洲民族解放運動正同亞洲、拉丁美洲民族解放運動一道，匯合成一支強大的革命鬥爭洪流，猛烈地衝擊着帝國主義的反動統治。非洲形勢的發展雄辯地證明，國家要獨立，民族要解放，人民要革命，是當今世界不可抗拒的歷史潮流。

三、帝國主義和新老殖民主義並不甘心他們在非洲的失敗，正企圖捲土重來；社會帝國主義也積極向非洲滲透，企圖同新老殖民主義爭奪勢力範圍。在實行政治欺騙的同時，他們或者收買內奸，進行顛覆活動，破壞非洲國家的獨立；或者組織僱傭軍進行明目張膽的武裝入侵，或者幾手同時並用。他們的各種陰謀破壞活動嚴重地威脅着非洲國家的獨立和安全。這是當前非洲面臨的一個緊迫問題。與此同時，帝國主義和新老殖民主義，特別是美國和英國，從政治上、經濟上和軍事上援助南非、羅得西亞白人種族主義政權和葡萄牙殖民當局，支持它們結成反動軍事聯盟，共同鎮壓阿扎尼亞、津巴布韋、納米比亞和葡屬殖民地人民的民族解放鬥爭，妄圖保持在南部非洲的殖民掠奪，並對鄰近的非洲獨立國家進行軍事威脅和武裝挑釁。這是當前非洲面臨的又一個緊迫問題。

四、根據聯合國憲章的原則和宗旨，聯合國應當支持非洲人民反對帝國主義和新老殖民主義，爭取和維護民族獨立的正義事業。但是，由於帝國主義和新老殖民主義的阻撓和破壞，聯合國過去未能發揮應有的作用，反而做了危害非洲人民願望和利益的事情。剛果獨立初期，在民族英雄盧蒙巴領導下的合法政府，就是帝國主義侵略者打着聯合國的旗號把它推翻的。盧蒙巴本人也慘遭殺害了。在非洲人民面臨嚴重鬥爭任務的今天，重溫這一慘痛的歷史教訓，並不是無益的。決不允許聯合國再做任何危害非洲人民利益的事情。

五、中國政府在一九六四年宣佈了對非洲國家的五項原則，這就是：（一）支持非洲各國人民反對帝國主義和新老殖民主義，爭取和維護民族獨立的鬥爭。（二）支持非洲各國政府奉行和平中立的不結盟政策。（三）支持非洲各國人民用自己選擇的方式實現團結和統一的願望。（四）支持非洲國家通過和平協商解決彼此之間的爭端。（五）主張非洲國家的主權應當得到一切其他國家的尊重，反對來自任何方面的侵犯和干涉。中國政府始終不渝地遵循上述五項原則。中國政府堅決主張必須有效地制止來自帝國主義和新老殖民主義破壞非洲的獨立和主權的陰謀活動，必須立即結束南非、羅得西亞白人種族主義政權和葡萄牙的殖民統治，讓阿扎尼亞、津巴布韋、納米比亞、安哥拉、莫三鼻給、幾內亞（比紹）等國人民，在沒有任何外來干涉的情況下，實現民族獨立。

最近，英雄的津巴布韋人民爲爭取民族獨立，反對英國和羅得西亞白人種族主義政權的所謂「協議」而舉行遍及全國各地的群衆性的示威和抗議，贏得了全世界一切革命人民的同情和支持。衆所周知，羅得西亞白人種族主義政權是英國殖民主義政策的直接產物，所謂「解決羅得西亞獨立爭端的協議」是一個徹頭徹尾的大騙局。津巴布韋人民的英勇鬥爭不但宣告了這個所謂「協議」的全面破產，而且再一次強有力地表達了他們要求推翻殖民統治，立即實現民族獨立的堅強意志。

南非殖民當局至今仍非法霸佔納米比亞，並變本加厲地推行其種族隔離和種族歧視的政策，殘酷鎮壓納米比亞人民的民族解放運動。最近，納米比亞廣大工人爲反對南非殖民當局的種族壓迫和殘酷剝削而舉行的大罷工，進一步表現了納米比亞人民爲了實現民族解放而進行堅持不懈鬥爭的英勇氣概。

葡萄牙政府頑固堅持殖民統治，在安哥拉、莫三鼻給、幾內亞（比紹）等地進行野蠻的種族滅絕性的殖民戰爭，甚至明目張膽地武裝入侵非洲獨立國家。安哥拉、莫三鼻給、幾內亞（比紹）等地人民武裝鬥爭的蓬勃發展，給予葡萄牙殖民當局以沉重打擊。他們的正義鬥爭得到非洲各國和全世界人民的積極支援，並且正在不斷地取得新的勝利。

存在於南部非洲和其他地區的種族歧視和種族隔離，是殖民主義、帝國主義政策的產物。南部非洲各國人民反對種族歧視、種族隔離的鬥爭，和反對新老殖民主義、帝國主義的鬥爭匯合在一起，形成一股不可抗拒的潮流。應該指出，南非和羅得西亞白人種族主義政權以及葡萄牙殖民當局之所以敢冒天下之大不韙，頑固推行殘酷的殖民統治和野蠻的種族歧視政策，主要是由於它們得到美國、英國等少數國家在政治上、經濟上和軍事上的支持。非洲人民反對種族歧視鬥爭的實踐證明，只有徹底推翻殖民統治，獲得民族解放，才能根除種族歧視的禍害。

中國政府和中國人民一向把非洲人民的鬥爭看作是對自己的巨大支援。中國政府和中國人民堅決支持莫三鼻給、安哥拉、幾內亞（比紹）等地區的人民爭取民族解放的鬥爭；堅決支持阿扎尼亞、津巴布韋、納米比亞人民反對白人殖民統治和種族歧視的鬥爭。中國政府和人民將始終不渝地同非洲國家和全體非洲人民站在一起，爲反對帝國主義和新老殖民主義，維護民族獨立和爭取民族解放的事業而共同奮鬥。

中國代表團認爲，安理會必須嚴正譴責羅得西亞種族主義政權對津巴布韋人民的暴行，並斷然拒絕英國伙同羅得西亞種族主義政權炮製的所謂「協議」的騙局；必須嚴正譴責南非和葡萄牙殖民主義者推行種族隔離政策的罪行；必須嚴正譴責美、英等國政府支持羅得西亞、南非和葡萄牙殖民主義者的行徑。安理會應進一步加強和擴大對羅得西亞、南非和葡萄牙殖民主義者的制裁。爲了履行聯合國憲章賦予的義務，安理會應呼籲世界各國政府和人民對津巴布韋人民、阿扎尼亞人民、納米比亞人民、安哥拉人民、莫三鼻給人民和幾內亞（比紹）等地人民反對殖民主義、反對種族歧視和種族隔離，爭取民族獨立的正義鬥爭給予積極的支持和聲援。

最後，中國代表團願意指出，非洲的事務只能由非洲國家和人民自己來解決。安理會必須尊重非洲國家和人民解決當前緊迫問題的意願。非洲人民是偉大的人民，非洲人民能夠用他們自己的雙手，打碎帝國主義和新老殖民主義的一切枷鎖，贏得民族解放鬥爭的最後勝利。

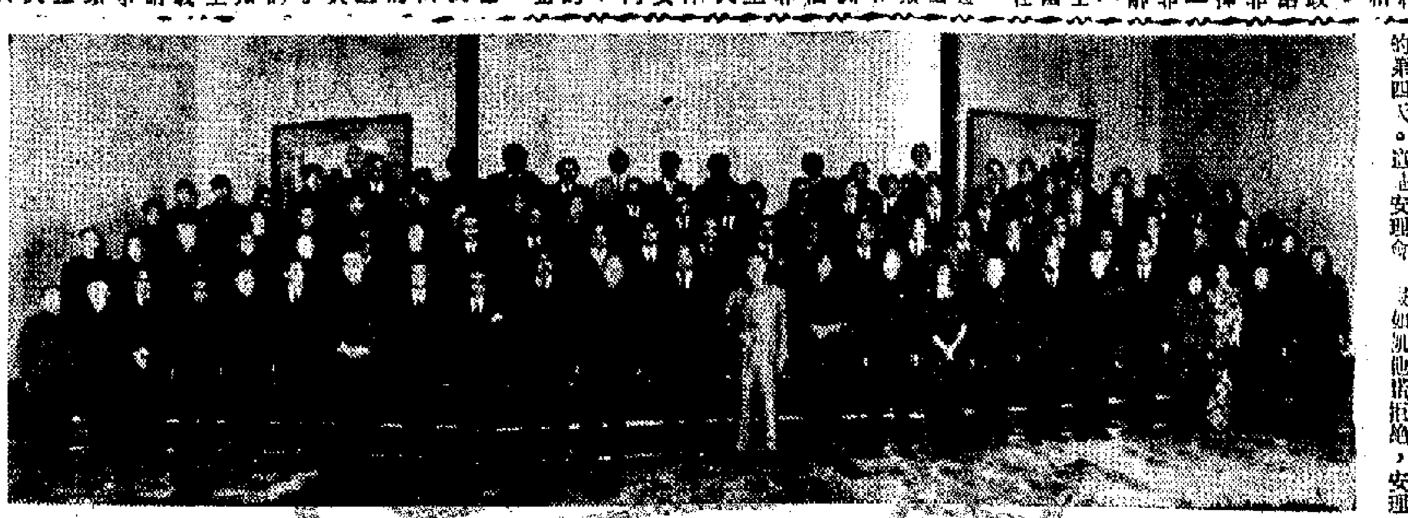

周總理葉劍英等會見巴基斯坦總統布托

周恩來總理、葉劍英副主席、李先念副總理、[illegible]一月三十一日會見了巴基斯坦總統布托，[illegible]以及隨同布托總統前來中國的全體貴賓。（新華社傳真照片）

安理會續在非洲舉行會議

非洲解放組織呼籲給予支援 加速解放領土逐走葡殖民軍

責美英等支持葡萄牙在非洲進行滅絕人種屠殺

【法新社埃塞俄比亞首都亞的斯亞貝巴一日電】非洲統一組織解放委員會今天向全世界呼籲要求予非洲各國的解放運動以一切必要的道義上、財政上和物資上的援助，同時譴責葡萄牙在非洲進行滅絕人種的屠殺。

該委員會主席、埃及駐坦桑尼亞大使艾爾比德威，今天在安理會會議上發言。他說，南非的局勢可能惡化以至成爲「危害世界和平與安全的一場嚴重的火災」。

艾爾比德威說，「我們要求一切愛好自由的國家給予非洲統一組織所承認的非洲各國解放運動以一切必要的道義上、財政上和物資上的援助，以加速解放他們的領土。」

艾爾比德威又要求安理會重申：非洲領土問題的解決，應該同非洲統一組織所承認的解放運動的真正代表談判。

【美聯社埃塞俄比亞首都亞的斯亞貝巴一日電】非洲解放運動的一些領導人，今天要求聯合國安理會協助他們爭取獨立。

六位游擊隊發言人今天在安理會講話，今天是專門辯論非洲問題的第四天。這是安理會第一次聽到這麼多的游擊隊領袖的發言。

幾內亞（比紹）—和佛得角（群島）非洲獨立黨總書記卡布拉爾，要求安理會派出代表團往見葡萄牙總理凱他諾，佈置關於撤走殖民武裝問題。他說，如凱他諾拒絕，安理會應該在它進行武裝鬥爭時給他的組織以「一切必要的協助」。

爭取解放安哥拉的民族運動代表說，反對葡萄牙的游擊隊如果不是因爲美國、西德、法國和英國給予葡萄牙以支援，早已獲得成功。他說，「美國所擔任供應武器的角色爲害之大不下於它在印支所擔任的角色」。

莫三鼻給民族解放陣線領袖在安理會說，安理會應勸說美國、法國、英國、西德、意大利以及日本停止援助葡萄牙。

越南北方加強戰備 隨時準備痛擊來敵

決把企業街道村莊變成消滅敵人的陣地

【新華社河內一九七二年一月三十日電】越南北方各地軍民堅決執行越南人民軍總司令部的命令，大力加強戰備，在「決心把每一個企業、街道、村莊變成隨時消滅敵人的陣地」的口號下，大力加強地方武裝力量的建設和訓練，做好人民防空工作，隨時準備痛擊膽敢來犯的敵人。

河內、海防、南定、太原、越池和柴市等城市軍民，採取積極措施，進一步加強了觀察網、警報網、通訊聯絡網，建立了服務戰鬥網、人民防空網。河內市各單位的自衛隊在加緊進行戰鬥訓練和演習的同時，還同廣大人民一起修理和增挖了成千個防空洞，普遍準備了防空用的沙箱、沙袋、急救包。河內各企業、機關還增加了戰鬥值班人員，加強防空工作。榮市的廣大人民和武裝力量以極大的熱情，一邊抗擊敵人的襲擊，一邊大力加強防空工作。榮市的每個企業、街道都積極組織戰鬥力強的機動自衛分隊。如果敵人敢於來犯，就集中力量給予猛烈的打擊。

在永靈、廣平、河靜、義安、清化、南河、太平等地處沿海地區的省份和地區，廣大人民在「一手拿槍，一手拿鋤」、「一手拿槍，一手扶犁」的口號下，戰備和生產運動都蓬勃發展。第四軍區民兵自衛隊的炮兵分隊經常加強訓練，提高技術和戰術水平。在最近舉行的大會上，男女民兵自衛隊員們射擊手都達到了優秀和良好的成績。海邊各鄉和各海島的民兵都時刻加強警戒，以便及時發現敵情。

海興、河西、和平、寧平、河北等省，雖然處於內地，但是仍然不放鬆對美帝及其走狗的新陰謀的警惕。在越南人民軍總司令部發佈戰鬥命令之後，這些省的軍事指揮部門派出數百個軍事幹部小組深入基層，特別是深入重要地區，幫助當地人民加強地方武裝力量，加強戰備和人民防空工作。

西北和越北自治區也正在掀起建設戰鬥村和戰鬥鄉的運動，並加強培養基層民兵自衛隊幹部的工作，以進一步提高他們組織和指揮戰鬥的水平。

金邊市內游擊隊 用手榴彈襲兵營

一偽軍少校喪命廿六人傷

【美聯社金邊一日電】朗諾集團軍事發言人說，今早游擊隊從急駛的摩托車上投擲手榴彈，炸死一名朗諾軍少校，炸傷二十六人。游擊隊與摩托車逃去。

這些人士說，相隔三十分鐘至少有兩枚手榴彈被扔進一間前高台廟。戰爭發生初期，廟中越南籍居民兩家逃亡，現爲朗諾兵宿營地區。

這些人士說，游擊隊投擲第二枚手榴彈時，有十名士兵在列隊舉行升旗[illegible]

愛爾蘭機場人員 決抵制英航班機

抗議英軍在北愛亂殺人

【路透社愛爾蘭都柏林一日電】愛爾蘭機場的地勤人員今天拒絕處理英國航空公司客機，作爲對德里「血腥星期天」釀成十三名示威者死亡事件，表示抗議。參加這次抗議行動的有都柏林、香農和柯克三處機場的職員。這一抵制行動已使英國歐洲航空公司取消了十二班班機。

倫敦方面，英國歐洲航空公司說，倫敦、曼徹斯特和伯明罕的一千二百七十六名乘客已受到影響。

這一抵制行動，是星期日德里發生衝突事件後，在愛爾蘭共和國全面掀起的反英情緒的一部分。

北愛首府黑旗低懸 哀悼十三名受害者

工廠、銀行、商店均關閉

羣衆矢誓報仇　一陸軍下士被伏擊而死

【路透社北愛爾蘭貝爾法斯特一日電】[illegible]北愛爾蘭防衛團的下級兵士，並連開三槍將他擊傷。

陸軍發言人說，這名士兵是陸軍下士巴頓，相信他是在他的住屋外面被槍傷的，[illegible]名早就埋伏在那裏等待的槍手射擊的。

發言人說，「我們不知道有多少槍手介入這次伏擊事件，不過我們認爲他們使用的是[illegible]。」

在德里，星期日在一場有英國傘兵介入的騷動中，有十三人被開槍打死。自從愛爾蘭共和軍發誓爲十三名被害示威者報仇以來，這次伏擊事件是第一次[illegible]保安部隊。

【法新社北愛爾蘭德里一日電】德里今天一連第二天因大罷工而癱瘓，街上渺無人煙，交通幾陷斷絕。

罷工將繼續到明天下午德里示威被害人舉行葬禮完畢。德里、郊區的工廠已經關上大門，大多數工人昨天已經[illegible]名的。今天有數以千計的市民罷工，今天是三天哀悼的第二天。

德里市所有工廠、銀行、商店、寫字樓以及所有天主教學校均已關閉。餐室和咖啡店亦已停業，遊客唯一可以進餐的地方是德里的兩家大酒店。

街上一片空蕩沉寂，家家戶戶天主教人家的窗口黑旗低垂，喪禮給德里帶來一片寂靜。

[illegible]

非洲形勢和當前的問題

貓橫談

這些日子，聯合國安理會正在非洲開會。在聯合國大廈以外舉行會議，到非洲去會商非洲問題，這在安理會來說，還是創舉。

創舉之所以能夠實現，主要是由於非洲問題受到了越來越多的重視。

自從第二次世界大戰以來，非洲的民族獨立運動已經取得了很大的成就，已有近四十個非洲國家獲得獨立。

整個非洲的面貌，發生了很大的變化。非洲國家在國際事務中所發出的聲音，也日益響亮。這幾十個國家，現在是第三世界中一股不可忽視的力量。

但是，非洲所面對的現實，還存在着許多問題。帝國主義、老殖民主義不甘心失敗，還在極力掙扎；新殖民主義、社會帝國主義也極力向非洲滲透，這都是有目共睹的事實。

目前在非洲，用武裝鬥爭反抗殖民統治的地方有比紹幾內亞、莫三鼻給和安哥拉，解放組織矛頭所向指的是葡萄牙殖民統治者。

南非和羅得西亞的少數白人政權的種族統治，也受到了更大的衝擊。津巴布韋人民反對的是羅得西亞政權，阿扎尼亞人民反對的是南非政權，納米比亞人民反對的是屬於南非的當地統治。

這些白人種族主義政權和葡萄牙殖民當局，結成了一個反動軍事聯盟，以正在興建東非大鐵路的一個比較爲例，這個獨立國就經常受到來自莫三鼻給和羅得西亞的軍事威脅。

社會帝國主義國家的艦隊，也把手伸進了非洲，企圖在那裏爭奪勢力範圍，並在那裏千方百計尋找設立軍事基地的地點。

在昨天的安理會會議上，非洲各解放組織代表出席發言，堅持要用武裝鬥爭取得獨立，不容新老殖民主義對此進行干涉。

非洲的非殖民化問題及維護主權獨立問題，[illegible]越來越多地傳到了聯合國安理會。對此沒有發揮應有作用的聯合國，這一回是一種考驗；對於非洲國家和各解放組織，也將是極大的鼓舞。

尼克松拋出「和議」之後 美機炸越北方升級

一天發動七次空襲

另對越南南方進行「戰術性襲擊」十九次

【法新社西貢一日電】印度支那的空戰今天達到一個新高峰，美國飛機在一天中對北越進行七次空襲。同時，官方第一次宣佈，阮軍戰機轟炸老撾解放軍的補給線。

除此之外，美軍司令部還宣佈，美國戰鬥機在南越進行戰術性空襲，達十九次之多，這是三個多月來的最高數字。

西貢司令部說，從去年十二月一日以來，阮軍的戰鬥轟炸機就對老撾南部的解放軍補給線進行轟炸，但是，那只是在秘密中進行。這似乎表示美國的「越南化」戰爭計劃又向前推進了一步。

空中活動升級的其他方面是美國噴射機在南越進行了十九次戰術性空襲，這是一九七一年十月二十三日以來的最高次數，兩架B—五二轟炸機還襲擊了「敵軍」集中地區。

和這次加強空戰的同時，在西貢軍區，越南南方民軍向美軍採取了幾次小的軍事行動。順化以南，一架眼鏡蛇戰鬥機被擊落，機上二人受傷。

美軍司令部說，一隊美軍偵察巡邏隊在西貢以東和東北方四十哩的叢林中，三次遇到「敵軍」，兩名美軍被擊斃，四名被擊傷。

與此同時，美軍司令部今天宣佈，從星期一黃昏開始，美國戰鬥飛機對北越的防空設備進行了七次襲擊。從一九六八年十一月一日停止轟炸以來，這是在十二小時內，進行「保護性反應」襲擊的最高數字。

美軍司令部說，最新襲擊的結果還不知道。

老撾解放軍又奏捷 前天攻佔庫卡恰姆

離王都琅勃拉邦僅三十公里

【法新社萬象一日電】老撾王都琅勃拉邦，從南部和東北部三十公里的地方，已有解放軍，琅勃拉邦今天陷於新的威脅。

解放軍在老撾北部的三天勝仗，使琅勃拉邦的局勢頓形危險。昨天，解放軍完全佔領了庫卡恰姆和庫卡恰姆機場。庫卡恰姆在琅勃拉邦以南三十公里。

美國大使館的美國武官凱利，昨天乘一架偵察機飛到琅勃拉邦以東十三公里的地方被擊落，受輕傷。

【美聯社萬象一日電】消息靈通人士說，老撾解放軍今天向萬象至琅勃拉邦公路上的芒卡西鎮進攻，展開激戰。

靈通人士說，戰鬥在今晨三時三十分開始，老撾解放軍同時向芒卡西展開進攻。芒卡西在萬象以北八十八哩。

萬象軍上週已在芒卡西以南數哩闢一新防線，以防芒卡西失守。

美大使館發言人宣佈，昨天一美國空軍飛機駕駛員駕機在琅勃拉邦以東十一哩上空執行空中前進控制任務時被擊落。

本報特評

看尼克松的八點建議

—原載美國「前衛」周刊

美國總統尼克松一月二十五日就印度支那戰爭，向全國發表電視演說。他說：「就這場戰爭而言，我國公民中的一些人，已經習慣於相信我國政府所說的一定是假話，而我們的敵人所說的一定是真話。」

從以上一個冒險者的話，其主要目的是要在一個總統選舉的年頭裏，緩和國內對這場戰爭的日益增長的反對。

雖然，尼克松極盡能事地想表明恰恰相反，但是，總統的演說以及他提出的美國八點「和平」建議，只能使人民更加相信，華盛頓所謂尋求結束印度支那戰爭，全是謊言。

尼克松政府的八點建議，等於要熱化老早已被越南人民反對了的那些建議。爲了聳人聽聞，尼克松政府大事宣傳這是美國在巴黎進行秘密談判的「內幕」消息，鼓吹西貢「總統」阮文紹作出的戲劇性的姿態，說他建議在南越舉行新選舉以前一個月「辭職」。

尼克松的演說等於說，白宮預示，解放軍一且加強攻勢，印度支那戰爭就要進一步擴大。尼克松說：「如果敵人對我們提出的和平建議的回答是加緊發動軍事進攻，我將充分履行我作爲武裝部隊總司令的責任，來保護我們的剩下的部隊。」

尼克松企圖把他的政府，在厭戰的美國人民面前說成是一個「在提出一個公平的解決方案方面又邁前一步」的政府，這顯然暗示，尼克松正在要求公衆同意美國—西貢軍事態勢在今後若干星期或月份內一旦進一步惡化時，就進行一次大規模的戰爭升級。鑑於美國已經入侵柬埔寨並派西貢軍隊入侵老撾「來保護我們的剩下的部隊」，下一步可能就是重新攻擊越南民主共和國。

尼克松政府的八點建議，實際上沒有什麼新東西。尼克松仍然拒絕前出美軍全部撤出印度支那的日期，而這正是解放力量的一項主要要求，同時，他也沒有隻字提到美國停止支持阮文紹的法西斯政權（解放力量的另一項主要要求）。

阮文紹建議在新選舉以前一個月辭職，也是毫無意義。縱使是像尼克松那麼「慷慨地」建議那樣，允許臨時革命政府參加選舉，阮文紹的秘密警察，以及一百萬的西貢軍隊，也足夠操縱一次選舉的。

最大的詭計是尼克松頓出美軍「在達成一項協議後六個月內」完全撤出南越。所謂「協議」者，就是要越南人民完全接受美國的八點建議。這裏表示，尼克松不願提出完全撤軍的日期，直至解放力量：一、同意停火，二、同意選舉，三、同意「國際監督」撤軍和選舉。

「停火」建議是其中最大的騙局。美國政府不斷侵略印度支那並在前殘暴地對付印支人民十一年後，目前在解放軍的猛烈攻勢下全線退卻。正當人民的軍事勝利在望的時候，尼克松要「敵人」停止戰鬥。這樣的「停火」，難道不是爲了阻止解放軍節節勝利贏得時間來加強它的軍隊？

尼克松的八點建議，絕不是一個和平建議，而是一個要解放力量投降的建議。他所要求的是要臨時革命政府、越南民主共和國、巴特寮（老撾愛國戰線黨）和柬埔寨民族統一陣線放下武器，同意印度支那的長期分治，由美國保持它在印支廣大地區的影響。在這種情況下，美國才願意「撤出」，但是，八點建議隻字沒有提到駐在泰國的三萬二千名美國空軍人員，以及美國繼續的空襲和顛覆。

毫無疑問，尼克松在發表演說前已經知道，八點建議勢將受到印度支那解放力量的拒絕。但是，這不是他發表這次演說的主要動機。他知道，印度支那人民只願接受美國無條件的完全撤軍。他提出的八點建議，實際上是針對他以爲的可能較具順從的美國人民、國會反戰者和國內反戰運動而提出的。

尼克松知道約翰遜四年前的命運，他企圖叫美國人民相信，他已竭盡所能來滿足他們結束印度支那戰爭的要求，因此，阻礙和平的不是白宮，而是印支人。我們相信，美國人民一經完全了解八點建議的真正含義，就會再次施加同約翰遜臨頭的那種壓力。

（轉載自提前出版的二月二日美國「前衛」周刊）

祖國，我們爲您縱情歌唱！

莊則棟　莊家富　李富榮　仇寶琴

是什麼原因，使我們在世界上，到處受到各國人民如此熱情的接待、友好的歡迎？我們個人沒有什麼非凡的魅力。我們不過是一羣普通的年輕運動員。那麼，到底是什麼原因呢？那就是：我們來自偉大的社會主義的中國！

「中國！中國！」

「中國！中國！」這是我們在各國訪問時，經常在耳際響起的無比熱情、親切的聲音！

正在建築工地上辛勤勞動的尼日利亞工人，這樣高呼着，向我們招手；

在距科倫坡不遠的風光明媚的茶山，採茶女工這樣向我們親切致意；

在遙遠的智利海峽，天真的孩子們跑來要我們簽名時，這樣表達他們對新中國的友好感情！

世界上，有多少人，熱切希望能來看一看中國；多少朋友拿出一件從中國帶回去的那怕十分細微的紀念品，也引爲自豪！

不少地方，爲了接待我們而莊嚴地懸掛人各五星紅旗，高奏中國國歌。

這一切，這簡樸的一切，意味着什麼？反映了什麼？

在那「長夜難明赤縣天」的年月裏，世界人民曾經懷着同情、焦慮的心，注視中國。這裏，是被帝國主義、官僚資本主義、封建主義蹂躪的土地。

「一唱雄雞天下白」二十二年前，第一面莊嚴美麗的五星紅旗在天安門廣場上空升起。毛主席向全世界莊嚴宣告：「佔人類總數四分之一的中國人從此站立起來了。」我們革命的勝利，受到全世界人民的熱烈歡呼，我們偉大的社會主義祖國，猶如一輪紅日，在東方升起。世界人民，從中國，看到一個被壓迫民族的苦難、覺醒、鬥爭和勝利。

我們永遠激動地回憶起這一段經歷：

美麗的南美國家——智利。那裏，銅礦的蘊藏居世界前列。智利財政收入的百分之三十至四十來自銅礦。可是，長期以來，智利的銅，却成爲帝國主義掠奪的對象，成爲智利人民苦難的根源之一。去年七月十一日，智利宣布把銅礦收歸國有。這給予帝國主義以沉重的打擊。我們應邀訪問智利，正是在智利政府宣布銅礦實行國有化之後。智利人民把銅礦國有化的一天稱爲「民族尊嚴日」。就在這個舉國騰歡的時刻，阿連德總統親切接見了我們。他要我們去參觀國有的銅礦，特別委托我們到那裏後，轉達他對礦工們的問候。當我們接受了阿連德總統的委托，向工人們轉達他的問候時，全場頓時沸騰。智利朋友把我們緊緊擁抱。「智中人民友誼萬歲」、「毛澤東主席萬歲」的歡呼聲，響徹礦區上空。

據說，北京和聖地亞哥是世界上兩個相距最遠的首都。那麼，是什麼原因，使我們兩國人民有着這樣親切的友誼和許多共同的語言呢？那就是：革命、戰鬥和對帝國主義堅決鬥爭的意志！

在埃及，一位阿拉伯朋友激動地和我們談起當年蘇伊士運河收歸國有的鬥爭中，中國人民對他們的真誠幫助，以及今天對於巴勒斯坦人民解放事業的堅決支持。在飛機上，一位巴基斯坦朋友激動地對我們說：「你們一貫支持反侵略、反壓迫的鬥爭。你們沒有任何出賣原則，出賣朋友的紀錄。」

真誠的友誼是可貴的，在暴風雨中經受過考驗的戰鬥友誼，尤其可貴。我國堅決支持各國人民的鬥爭，各國人民的鬥爭也有力地支持了我國的革命。這就是我們同世界各國人民友誼的牢固基礎。

在我們訪問南斯拉夫、意大利和法國期間，正值我國恢復在聯合國合法權利之際。我們一下飛機，這些國家的許多朋友第一句話總是熱情地向我們祝賀，指出「這是一個很大的事件，是全世界人民的勝利。」

在國外，不少愛國僑胞無比激動地同我們談到海外華僑的今昔。對於偉大社會主義祖國國際威望的提高，他們有着切膚的深刻感受。一位僑居北美的老華僑熱淚盈眶，十分感激地對我們說：「這一切，都是毛主席領導的好啊！」

是的，二十二年來，新中國的革命航船，冲破了無數驚濤駭浪，從勝利駛向勝利；我國國際地位的迅速提高，完全是因爲我們有着偉大的領袖毛主席啊！

崇高的感情

在人們的生活和鬥爭中，經常遇到這樣的情況：一件似乎細微、平凡的事情，却反映了千百萬人崇高的感情！

我們漫步在法國巴黎的街頭。突然，一輛裝貨的載重汽車，貼近我們身邊戛然而止。那高踞車頭的司機，從車窗裏探出頭來，對着我們滿臉熱情的高呼：「萬歲，毛澤東！」一招手，又風馳電掣般繼續奔向前方。

「萬歲，毛澤東！」從巴黎無產階級普通一員發出的這聲歡呼，同我國人民的心聲遙相共鳴！

在亞歷山大港和一些地方，當我們比賽結束走出體育館時，數不清的羣衆緊緊地包圍我們，熱情洋溢地高喊：「毛澤東！」

在意大利，革命羣衆高舉毛主席巨幅畫像，觀看我們的表演，多少意大利朋友豎起大拇指讚頌：「毛澤東，偉大！」

在國外，無數朋友向我們表示非常敬仰毛主席。無數人向我們索取毛主席像章和語錄。

記得一次路過莫斯科，正逢小雨，一片陰霾。我們去謁列寧墓。紅場上，一些蘇聯人和東歐人向我們佩戴的毛主席像章投以熱切、渴望的眼光。一位約四十歲的蘇聯人接近了我們，環顧四周，突然向我們示意，要了一枚毛主席像章。當他雙手接過像章時，他是多麼緊張、興奮啊！爲了躲開盯梢和跟蹤，一閃眼，他又隱沒在人羣中。

在日本某地，我們結識了一位日本革命青年，他現在正在做救援工作，就是營救那些同美日反動派作鬥爭而被關進監獄的革命青年學生。做這樣的工作很艱苦，也很危險，但他表現得很勇敢，很堅強。我們非常欽佩他這種敢於鬥爭的精神。下車時，莊則棟把身上佩戴的毛主席像章送給他，他也把自己的毛主席像章送給莊則棟。他含着眼淚和我們告別。後來我們路過這個城市回東京，他又特地趕到車站來送我們。莊則棟又選了一枚自己最珍愛的毛主席像章送給他，並告訴他，一九七〇年國慶節，莊則棟曾佩戴這枚像章在天安門上見到偉大領袖毛主席。這位日本青年雙手捧着像章，激動得流下熱淚，向我們表示：「一定要帶着這枚像章，同美日反動派鬥爭到底！」

在太平洋彼岸——加拿大的蒙特利爾，一位曾經訪問過中國的朋友告訴我們，他白天工作，晚上上夜校。他經常把從北京帶回去的毛主席著作帶到夜校去，大家都爭着借閱。書不夠，他只好到書店去，想盡辦法多買些。他說：在加拿大，現在有越來越多的人認真閱讀毛主席著作。

這裏，我們格外懷念斯德哥爾摩的一個夜晚。

瑞典中國友好協會爲歡迎中國乒乓球隊專門組織了一個晚會。原安排只有三百人參加，後來觀衆像潮水一般湧來一千三百多人。會上，歡樂聲、掌聲、歡呼聲，匯成一片。瑞典朋友同我們一起高唱「東方紅」、「大海航行靠舵手」和「國際歌」。一位瑞典女青年，特別用她剛剛學會的中文演唱了毛主席的「婁山關」：

「西風烈，長空雁叫霜晨月。霜晨月，馬蹄聲碎，喇叭聲咽。……」

在那遙遠的北歐響起的歌聲啊，不是一曲尋常的演唱。它反映了各國人民對毛主席崇高的革命感情。

「雄關漫道真如鐵，

而今邁步從頭越。……」

高昂、雄壯，充滿革命激情的歌聲，使全場肅穆、起敬，把多少聽衆的心，帶到二萬五千里長征途中，帶到雄偉壯麗的婁山關的迂迴曲折山道上，使我們更加懷念更加熱愛毛主席。萬里長征走完了第一步。我們新中國的青年一代，決不辜負毛主席和各國革命人民的希望，我們一定同各國人民緊密團結在一起，爲消滅一切害人蟲鬥爭到底！

向各國人民學習

在國外訪問的日子裏，我們親身感受到，國家要獨立，民族要解放，人民要革命，已經成爲不可阻擋的歷史潮流。

在日本，我們親眼看到日本人民反對美日反動派復活日本軍國主義的鬥爭，一浪高過一浪；反對軍事基地的烈火，越燒越旺。不少革命青年，爲了進行鬥爭，不怕坐牢和犧牲。日本人民這種不畏強暴、英勇戰鬥的革命精神，使我們深受激勵。

在錫蘭，我們參觀過一座水泥廠，烈火熊熊，我們看到年青的錫蘭工人辛勤勞動，熟練地掌握了複雜的生產技術，爲國家的建設貢獻出自己的力量。

在亞歷山大港，我們在海濱城堡參觀。那裏的博物館告訴我們，埃及人民在歷史上曾經如何英勇地抗擊英法侵略者。英雄的亞歷山大港，寫下了被壓迫人民反抗侵略史上光榮的一頁。

在同阿拉伯朋友接觸中，我們深深感到巴勒斯坦人民和阿拉伯人民反抗美以侵略者、解放被佔領的家園的堅強決心。

在尼日利亞，我們看到獨立後的非洲人民，辛勤地在叢莽中砍伐林木，刈除野草，爲發展生產開墾出一塊塊肥沃的田地，建設自己的國家。

在歐洲，我們看到人民羣衆革命鬥爭的波瀾，日益壯闊。

在智利，我們看到拉丁美洲人民頂住帝國主義的威脅，堅決維護二百浬領海權，並毅然地把美國壟斷資本的公司、礦山、莊園收歸國有的英雄氣概。

在國外訪問的日子裏，我們也更深刻地感受到各國人民同中國人民友好的潮流，勢不可當，任何反動勢力都破壞不了！

在離羅馬二百公里的一座意大利小城市裏，正在舉行「意中友好周」活動，一定要我們去參加。爲了防止一小撮法西斯餘孽搗亂要進行的搗亂，參加活動的意大利朋友，主動放棄睡覺，守在旅館，衛護我們。

在名古屋，日中友協的青年爲了防止一小撮反動派的破壞活動，保障我們的安全，輪流到旅館來爲我們站崗。這些素不相識的日本朋友，很多人是從外地來的。他們下了班，坐火車趕來，第二天清早，又趕乘火車去上班。

在日本，我們還認識了一位青年。他的一家過去曾住在中國。他非常熱愛毛主席，懷念新中國。回日本後，反動派經常對他們盯梢，不准鄰居同他們接近。但是他不畏強暴，一直堅持學習毛主席著作，積極參加反對美日反動派的鬥爭，決心爲恢復日中邦交獻出自己的力量。

這一切，多麼感人啊！這一切，都是各國人民給予我們的巨大支持和鼓舞，給予我們生動、深刻的教育，促使我們更認真地找差距。我們不僅需要認真學習各國運動員的好作風，好球藝，更要認真學習各國人民崇高的國際主義精神、敢於同帝國主義和一切反動派作鬥爭的精神。我們一定遵循毛主席的教導，謙虛謹慎，戒驕戒躁，「決不可有傲慢的大國主義的態度，決不應當由於革命的勝利和在建設上有了一些成績而自高自大。」

每次出國訪問結束，滿載各國人民的友誼踏上歸程，我們的心總是萬分激動。

過去的一年，我們遵照毛主席和黨中央關於「友誼第一，比賽第二」的教導，把增進同世界人民的友誼放在首位。我們的思想境界，比以前大大開闊，我們的眼睛，跳出乒乓球檯的小天地，看到了世界人民的大團結，看到了五洲四海的革命風暴，看到了世界「一派大好形勢」。

過去的一年，各國人民從我們中國乒乓球運動員的出國訪問中，也看到了經過無產階級文化大革命，新中國的體育事業，和工農業戰線一樣，取得了新的進步。精神變物質，文化大革命大大推動各條戰線的前進發展。這一切，對帝修反對新中國的造謠誣蔑，也是一個沉重的打擊！

我們，年輕的中國乒乓球運動員，每次出國訪問歸來，都更深刻地體會到，中國共產黨，偉大領袖毛主席爲了我們的成長，付出了多少心血！而我們，應該怎樣百倍地努力，才不辜負祖國人民的希望？

銀球傳四海，朋友遍天下！

祖國，我們爲您縱情歌唱！

毛主席啊，我們衷心敬祝您萬壽無疆！

（原載一月二十一日「人民日報」）

通訊

訪水泊梁山

何梁濟夫

看過「水滸傳」的人，都知道水泊梁山。梁山於解放後一九四九年建縣，現在的梁山縣屬，原爲山東省東平、東阿、壽張等五個縣的邊區。最近，我們訪問了這個歷史名地。

梁山有「梁山叠翠」、「蓮台春色」、「法興夕照」、「仙橋雙柏」等十多處美景。梁山主峯虎頭崖有「宋江寨」、「忠義堂」、「英雄井」等歷史遺跡，歷來爲人們所嚮往。

解放後，在毛主席和共產黨領導下，梁山人民用自己的雙手建設新的梁山，要比古梁山更加美麗。整個梁山大地充滿着生機勃勃的景象。過去梁山所屬的羣山，現在是梯田平展展，水渠環山繞；從黃河東岸到京杭大運河邊廣闊的地面上，解放前是大水橫溢，村毀田荒，現在每到秋收季節到處是稻浪翻滾，像金色的海洋；過去災難深重的梁山人民，現在都過上了幸福的生活。這是多麼巨大的變化啊！

在棗兒窪

梁山人所說的棗兒窪，是指從梁山脚下到東北方向東平湖邊這片湖窪地。這是梁山縣最窪的地方，「水滸傳」上稱之爲「茫茫蕩蕩，蘆葦水港」。現在是梁山縣的大安山等四個公社。

在棗兒窪，我們見到了劉一山，並在他家作客。他家六口人住着五間磚石結構的新房子，室內寬敞明亮，炕上鋪着新花毯子，一邊放着叠得整整齊齊的花被子。孩子和老人穿的都是機織布。劉一山指着他家裏大囤小囤的稻穀，對我們說：「同志們，你們來得太遲了，沒能親眼看看俺的水稻，那長勢就甭提那個喜人勁啦。那時節，整個棗兒窪被稻子蓋得嚴嚴實實，金黃金黃的一眼望不到邊，西大方的四百多畝『東方紅』號春稻，長得齊腰深；南大方五百多畝，穗頭很大，籽粒飽滿，一方方長得密密實實，這頭用手一推，那頭就動彈，好的一畝上千斤，孬的也七、八百斤。」

喜過北部山區

從棗兒窪的腹地安山鎮出發北上，約四十里便進入了梁山的北部山區。山區西、北、東三面有黃河大堤、東平湖堤環抱，數十個大大小小的山頭和二十多萬畝山坡地、河灘地、湖窪地參差其間。解放前，這裏是「十天無雨地冒煙，風來黃沙飛滿天」。現在，這裏不再缺水了。從山脚到山頂，魚鱗坑星羅棋布；揚水站平地而起；水池水庫明如鏡；灌溉渠縱橫交錯；機井、山泉潺潺長流，蜿蜒山間。

在這裏轉梁山（現名爲司里山）是個「地瘦人不住，水少爲不宿」的窮地方。解放後山人民在黨的領導下，整地改土，治理山區，石頭刨出來，再填上好土，栽上樹木；把埋在沙層下的好土翻出來，飛沙地成了二合土，長出了好莊稼。去年，他們又把西部十幾里以外的黃河水引進來，種了大面積的水稻。

在轉梁山東邊和它相對的是臘山。這裏過去是個飛沙滾滾，乾旱嚴重的地方，而現在的水土保持却是遠近聞名。魚鱗坑比比皆是，引水渠蜿蜒環繞，北山坡的臘山水庫清澈見底，山下的水稻田一片連着一片。

現在，山區周圍已經建起的引黃、引湖閘、揚水站就有二十多處。就是由於這些工程的興建，保證了山區大片稻田的用水。

在河窪地帶

我們從北部山區沿黃河大堤南下，來到了梁山西部的河窪地帶，也就是現在的小路口公社等地。在東西不到二十華里的地段裏，就有黃河、金堤河、宋金河三條大河，形成了這裏的河窪地帶。舊社會黃河、宋金河年年決口，河窪汪洋一片。清朝光緒年間，在黃河與宋金河之間建成黃河南金堤之後，蜿蜒綿長的大金堤擋住了西南方來的客水，使河窪地帶的災難更加深重。解放後，在毛主席的革命路線指引下，河窪地帶的羣衆首先建了金堤河泄水閘，使金堤以西的積水穿過大金堤流往宋金河。接着，又將宋金河加深加寬，擴大排洪能力；新開堤防，保證排洪的需要。幾年來，黃河大堤的整修，更是越來越堅固，解放二十多年來，從未決過口。現在，這裏不僅不怕河水泛濫，而且把黃河水引出來種植了大面積的水稻。

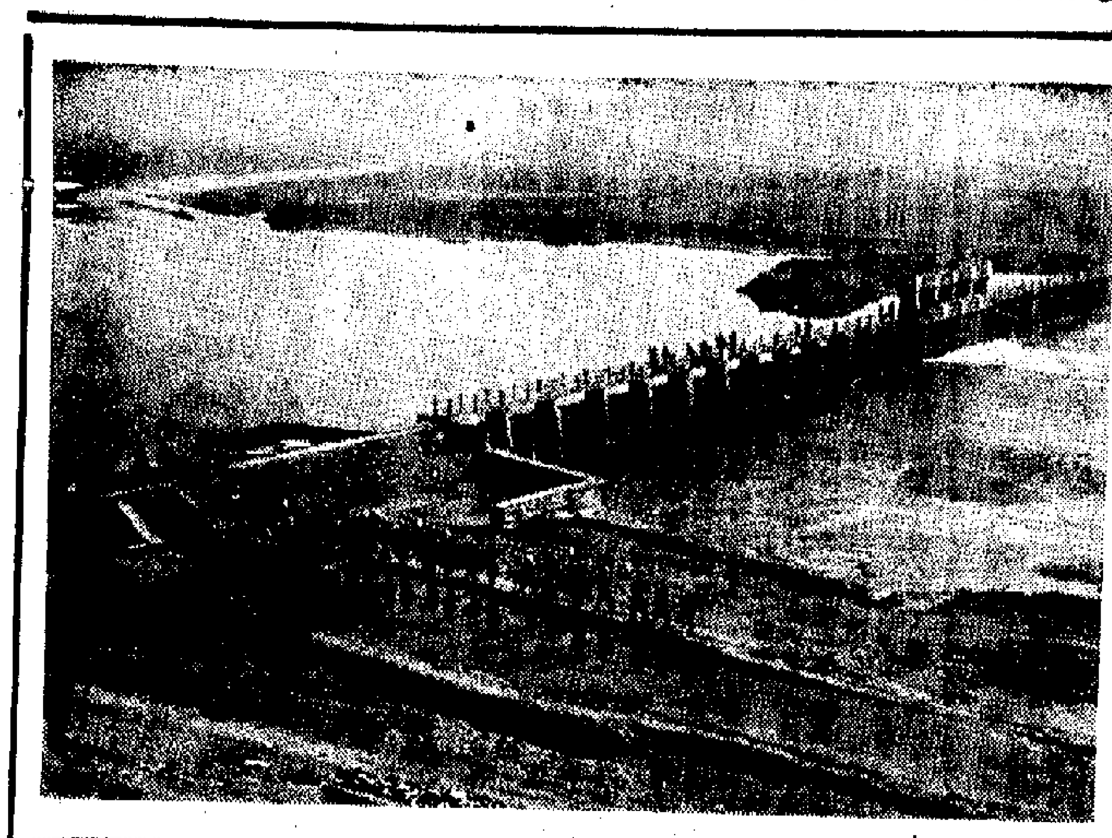

遼寧營口縣的攔河閘

農村小型水利建設，取得了良好的效果。這是營口縣湯池公社的攔河閘，用以抬高水位，可自流灌溉六千畝耕地。（新華社照片）

河南陸續發掘出一批重要歷史文物

近幾年來，在河南省陸續發現和發掘出一批重要文物，爲研究中國古代社會的政治、經濟和文化提供了新的科學依據。這是一九七一年十二月在安陽發掘出刻有文字的牛肩胛骨，這是歷次殷墟出土數量最大、字數最多的一次，它爲研究商代奴隸社會提供了新的重要資料。（新華社傳真照片）

國際資料

印度政府是印度各民族的壓迫者

代表印度大地主大資產階級利益的印度政府，繼承英帝國主義的衣鉢，漠視居住在印度土地上的各族人民的民族願望和生存權利，對他們特別是對少數民族進行殘暴壓迫。

印度是一個多民族國家，印度民族問題的複雜性和尖銳性在世界上都是少有的。印度的主要民族有印度斯坦族、馬拉地族、孟加拉族、泰米爾族、錫克族、古吉拉特族、阿薩姆族、奧里雅族等，其中印度斯坦族人口最多，佔全國總人口的百分之四十六點三；其他各主要民族人口都在一千萬到三千萬之間，各民族都有自己的語言和文字。此外還有一些人口較少的部族，有一些民族和部族中按宗教信仰聚居和活動的教族。

在英國殖民統治時期，殖民主義者執行了「分而治之」的反動政策，利用印度民族、宗教的錯綜複雜這一特點，不斷製造民族之間的對立、糾紛和屠殺，以維持殖民統治。印度獨立後，印度政府採取了英帝國主義的一些統治手法，對國內一些民族、部族和教族繼續採取歧視和壓迫的政策，激起印度各族人民的強烈不滿和反抗。

大部分居住在旁遮普邦的錫克族（全國約一千萬人），長期以來，要求成立一個獨立的「錫克斯坦」。英帝國主義對他們進行了殘暴鎮壓，並且迫使許多錫克人參加殖民軍隊和警察，去爲殖民政府賣命。印度獨立以後，印度政府繼續歧視和壓迫錫克人，把成千上萬錫克人投入監獄。同時，爲了削弱錫克人的鬥爭，印度政府於一九六六年把旁遮普邦劃分爲哈里亞納邦和旁遮普邦，前者以印度教徒爲主要居民，後者以錫克人爲主要居民。但是不論壓迫和欺騙，都不能平息錫克人的反抗。

印度的一些人口較少的部族人民，受到的壓迫、剝削和歧視特別殘酷和嚴重。這些部族總人口約有四千萬，大致分布在三大部族地帶，即：東北部族地帶居住着米佐族、那加族、卡西拉族和運夫拉族等族人民；中央部族地帶從孟加拉延伸到古吉拉特邦，包括桑塔爾族、奧拉翁族、蒙達族、岡德族、巴杰加族、比拉族、丹格族等；南部部族地帶包括托達族、尼爾吉里族和曾族等。

印度反動政府爲了保住它的統治，在部族人民和非部族人民之間以及部族與部族之間挑撥離間，製造種族對立和互相殘殺。但是，這種反動政策不但沒有壓下部族人民的反抗和要求獨立的鬥爭，反而造成部族人民居住地區更多更大的動亂。

居住在印度東部及其鄰近地區的大約六十萬那加族人民和大約二十多萬米佐族人民，長期以來一直爲反對印度當局的壓迫而鬥爭。遠在第二次世界大戰期間，那加人民就與印度阿薩姆邦各族人民一道，共同抵抗了英國企圖囊括那加山區、米佐山區、吉大港山區等建立一個「皇家直轄殖民地」的陰謀，並且在一九四五年表示反對把他們聚居的地區併入印度。印度政府於一九四七年六月被迫同意那加族建立一個爲期十年的「臨時政府」，但不久就撕毀了這個協定。從此，那加族人民開始在許多方面實行不同印度政府合作的政策。一九五二年，那加人民爲了抵制印度的大選，在那加山區舉行了自己的「全民投票」，百分之九十九的那加人民在這次投票中表示了要求民族獨立的願望。尼赫魯政府馬上通緝那加族領導人，並且派軍隊開進那加山區，進行血腥鎮壓。那加人民沒有被印度反動派的武裝鎮壓所嚇倒，他們被迫拿起武器，走進叢林，同印度反動軍隊進行堅決鬥爭。

爲了對那加人民進行政治欺騙，尼赫魯政府於一九六三年十二月宣布把那加山區劃爲印度的一個邦。但是，印度政府的這一手法也同樣歸於失敗，從一九六三年以來，那加族人民的武裝鬥爭不僅沒有被撲滅，而且有了進一步的發展。

居住在阿薩姆邦米佐山區的米佐人民，早在英國殖民統治的後期，就開始進行反對殖民統治的鬥爭。爲了緩和米佐人民的鬥爭，印度政府於一九五〇年在憲法上規定米佐山區劃爲阿薩姆邦的一個自治縣，但實際上，米佐人民不僅在政治上處於無權地位，而且常常被徵召到印度軍隊中去服役，印度政府還強迫他們使用阿薩姆語代替米佐語。米佐人民於一九六六年二月二十八日舉行了武裝暴動。這時，上台不久的英迪拉·甘地政府派出大批軍隊進行鎮壓，屠殺了大批米佐人民。從一九六七年初起，印度政府還把幾十萬米佐人民趕出他們世世代代居住的山村，用刺刀把他們押進鐵絲網圍住的所謂「保護村」裏，造成米佐人大批餓死病死的嚴重事件。

印度反動政府在國內壓迫剝削印度各族人民，必將引起廣大印度人民日益強烈的反抗。

【新華社】

「班圖斯坦」的實質是什麼？

「班圖斯坦」是在非洲人「保留地」基礎上建立起來的所謂非洲人「自治區」。建立「班圖斯坦」是南非白人種族主義政權在非洲南部民族解放運動日益高漲下加緊推行種族隔離政策的一個罪惡步驟。南非反動當局打着所謂「種族分別發展」，逐步實現非洲人「自治」的幌子，從政治和經濟方面進一步奴役和掠奪佔南非和西南非洲人口絕大多數的非洲人，從而維護少數白人的殖民統治。

爲了推行種族歧視和種族隔離政策，南非殖民當局曾強行把佔南非人口百分之七十的非洲人趕到只佔全國面積百分之十二點六的荒涼貧瘠的非洲人「保留地」上，過着極端貧困的生活。由於非洲民族解放運動的蓬勃發展和南非非洲人對南非當局殖民統治越來越強烈的反抗，南非當局於一九五九年頒布了「促進班圖自治法」，並於一九六二年初擬定了所謂「班圖自治計劃」，規定在一九六三～一九七三年十年內在八個「保留地」實行所謂「班圖自治」。根據這個「計劃」，非洲人可以在「班圖斯坦」內擁有自己的「議會」和「政府」。但「議會」通過的法律必須得到南非當局派在那裏的白人專員的同意，而這個聽命於南非當局的「政府」只對教育、農業、公路等「內部事務」有「自治權」，而它的行政、司法、國防、外交和財政等大權仍操在南非殖民當局手中。因此，所謂班圖「議會」和「政府」，實際上只不過是南非反動當局對非洲人進行統治的一個工具。被禁錮在「班圖斯坦」內的非洲人生活貧困，沒有人身自由，不能隨便進入另一個「班圖斯坦」，更不能進入「白人區」，只有被南非或其他外國壟斷資本僱用的「合同工」才能進入「白人區」，否則進入「白人區」就要受到南非殖民當局的逮捕。

一九六三年十一月，南非殖民當局在南非最大的非洲人「保留地」特蘭斯凱導演了「立法議會選舉」的醜劇，建立第一個「班圖斯坦」。一九六四年初，南非當局決定在被它非法佔領的西南非洲（納米比亞）的非洲人「保留地」上建立十個「班圖斯坦」，並在一九六八年在西南非洲北部的奧萬博建立了第一個「班圖斯坦」。

但是，南非反動當局策劃建立「班圖斯坦」的罪惡陰謀，遭到南非和西南非洲人民的強烈反對。近幾年來，他們不斷舉行罷工和示威遊行，反對南非反動當局的這一種族隔離政策。

【新華社】

普慶　珠江　南洋

攝影隊深入非洲無人地帶實地拍攝科學片　四號獻映

奇異綠洲

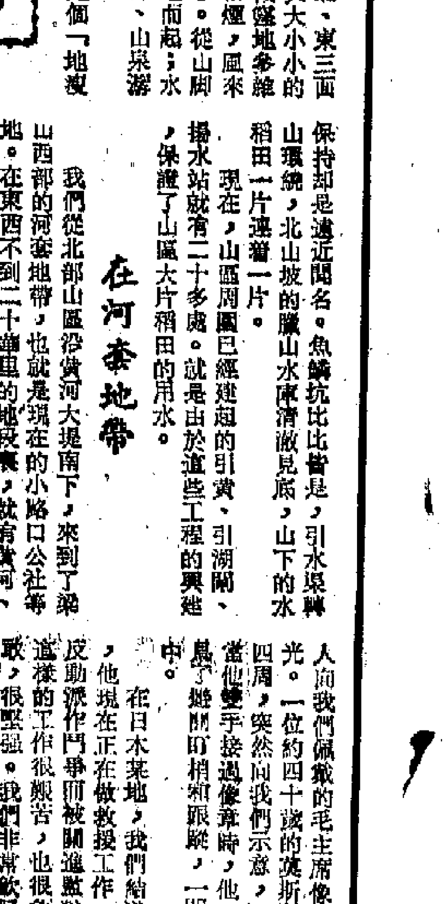

揭開大自然奧秘

有最悅目的畫面、有最美妙的音樂、重動物世界奇趣

天然七彩　片上中文

如入人間仙境　使你心曠神怡

普慶　南華　珠江　南洋

最後兩天

越南人民軍英勇抗戰

奠邊府大捷

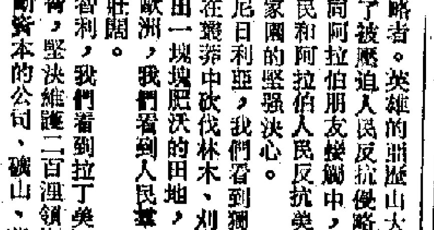

分類廣告

遺失聲明

醫務

中醫教授　蔡啟超　主診

風濕・胃病　耳鼻・喉舌　皮膚・瘡毒　瘰核・痔漏

中醫　鍾庸

新遷地址：中環永吉街十二號二樓　陸羽茶室左鄰

時間：上午十時至下午二時；下午四時至六時；星期日及下午休息

電話：四三八八一七

高級廠房平租

地址：觀塘偉業街

面積：三樓至九樓每層一萬二千呎

租金：每呎四角五分

優點：柱少樓高十二呎交通方便

洽商：電話K422231—5

西商會指責美「保護主義」並指出
港貨輸美更困難
該會認為美經濟仍蕭條 港貨輸美增幅會減少
去年香港工業產品出口增加是「特殊環境造成」

【本報訊】一九七二年最初幾個月，香港的對外貿易將面臨一段艱難時間。對美貿易將有困難。小型企業會覺得日子艱苦，它們將受美元貶值、限額分配等打擊。這是香港西商會在二月份出版的「會訊」中就香港今年的對外貿易前景所作的預測。

西商會在這篇題爲「回顧與展望」的文章中說：「無論如何我們在美國市場的增長率是會減少的。最大的問題是，我們是否可以找到其他市場來替代美國？」文章說：「過份依賴一個大市場是危險的。」

文章在談及過去的一年時指出，一九七一年上半年美國有碼頭工人罷工，而美國的經濟仍在蕭條中陣陣作痛。文章譴責美國「保護主義」的陰魂不散，要香港接受它提出的紡織品限制條件，這對香港來說是一個壞消息。它指出：緊隨美國之後，丹麥也對港入口貨徵收百分之十的附加稅，加拿大則欲限制香港恤衫入口。」而當英國宣佈繼續維持限額及在一九七二年實行抽紡織品關稅時，這些零碎的樂觀情況就一掃而空了。」在一九七一年底，幣貨運費加價消息接踵而來，美國碼頭罷工又再隱現，更有各國貨幣比對率重新調整和港幣升值發生。文章說：「去年所發生的事情，足使多數人覺得夠昨。」

文章認爲，一九七一年年中曾估計香港的貿易赤字會有所減少，但現已表明這種趨勢已經改變，一九七一年下半年，赤字增加的趨勢更加明顯。

文章提出警告，要注意貿易赤字的缺口正在擴闊。認爲「不能希望由旅遊、銀行業務、保險及船務等帶來的無形收益來填充無止境地增加的差額。」

在檢討去年的主要製品外銷情況時，該文章特別提到假髮業，形容假髮業過的是「苦難的日子」，「出口比一九七〇年少了三分之一有多」。文章說：「西德本來是假髮出口的主要市場，去年銷路比一九七〇年減少了一半，英國則減少了三分之二。雖然這些數字令人沮喪，最大的影響還是美國。它約佔香港假髮出口的一半，而銷路則比前年減少百分之四十。換句話說，由於在美國銷售走下坡，香港損失了四分之一的市場。」

文章認爲這個教訓是雙重的。第一，這是過份依賴一個大市場深具危險性的明顯例子。第二，也說明製造時髦物品的不穩定性。

文章說，雖然假髮是一個特殊的例子，但其他一些產品的銷路也不及往年。對於一九七一年出口數量的較大增加，文章認爲是「特殊環境做成，尤以美國的情形爲甚」。因爲一九七一年上半年度美國罷工的嚴重影響，遏止入口貨法案和匯對率變更的嚴重影響，美國入口商面對這些威脅，在上半年拚命入貨，以避免下半年的短缺，所以才出現去年外銷的「特殊成績」。

文章提出一個問題：「一九七二年是否會面臨更多的困難呢？」在文章所列舉的事實表明，答案是肯定的。有一點頗值得注意，就是去年儘管出口數量增加較大，但出口貨價的增加卻甚小，這說明出口商和廠家的利潤都已減薄了。

深圳廣州水陸轉四鄉
中旅明起辦理聯運票
旅客訂票後可到指定的十八處付款取票

【本報訊】春節期間，香港同胞經深圳、廣州沿水路及公路中轉回鄉的聯運票，中國旅行社定由明（三）日起接受訂票。

這兩條聯運綫的旅客，將於二月八日及以後啓程。[illegible]

兩條聯運綫到達地點及收費如下：

香港—深圳—廣州中轉（水路）：

三埠：三十七元正
江門：三十四元五角
鰲陂：三十四元四角
沙坪：三十三元五角
民樂：三十三元三角
宮山：三十三元三角
三洲：三十三元八角

行李每件不超過六十六磅爲限，運至廣州船碼頭，包價二十一元七角。

收費不包括在穗的膳宿費。旅店可由旅行社代安排，費用面付。

香港—深圳—廣州中轉（公路）：

臨滬：五十七元四角
江門：三十六元八角
高鶴（沙坪）：三十五元二角。
小河口：四十元一角
新興：四十一元二角
腰古：三十九元六角
洞口：四十一元
車岡：四十元六角
開平（長沙）：三十九元
單水口：三十八元一角
開平（赤坎）：四十元
恩平：四十三元
台山：三十九元六角
羅定：四十六元七角
雲浮：四十一元五角
河口：四十一元
初城：四十元八角
雙滘：四十元二角
夏洞：四十元五角
新橋：三十八元五角
鰲陂：三十七元五角
鼎湖：三十六元四角
威井：三十八元五角
四會：三十五元九角
地豆：三十七元八角
江谷：三十七元二角
廣寧：三十九元五角

行李每件不超過六十六磅，超重行李必須分裝。運至廣州公路車站，每件收費二十三元。由車站至目的地行李運費在穗另付。

收費不包括在穗的膳宿費。旅店可由旅行社代爲安排，費用面付。

由明（三）日起，接受預訂這兩條路綫聯運票的地點，在大道中三十七號中旅社，及尖沙咀彌敦道二十七號二樓（北京道上）該社九龍分社。

旅客訂票後，可憑訂票單，填妥委託書，於指定日期，到港九新界離島十八個地點（見一月三十日本報第五版）任何一處付款取票。

中旅社希望旅客預訂聯運票時，即場核對目的站、水路或公路、姓名等是否正確，因爲取票的時候，如果訂票單經過塗改，訂票單上名字與身份證不符，或領票日期過時，均將無效。

出口保險信用局
韋納士任總經理

【本報訊】[illegible]即日起W．韋納士爲總經理，繼任許幹森遺缺。韋納士原來是澳洲出口保險信用部經理。

北京周報第四期
英文版即起發售

【本報訊】一九七二年第四期「北京周報」英文版已由北京運抵本港，即日起在港發售。

本期的「北京周報」英文版，內容豐富，主要的有：一九七二年一月廿一日中華人民共和國外交部發表的聲明，重申堅決支持越南人民抗美到底；介紹中國工業方面，怎樣化廢爲寶，化害爲利；微生物的廣泛利用；大慶一二〇五鑽井隊去年創鑽井十二萬七千公尺新紀錄的先進事蹟。

國際新聞的專欄內，報道美國西海岸工人再度爆發的罷工鬥爭；津巴布韋人民堅決反對英國和羅得西亞「協議」和「民意測驗」騙局；石油輸出國組織在反對帝國主義掠奪和剝削的聯合鬥爭中所取得的新勝利；尼克松與佐藤的會談顯示了美日的加緊勾結及它們之間存在的不可克服的矛盾。

在中國工農業戰線專欄中，介紹了遼寧省鞍鋼、本鋼大力開展技術革新，及介紹了我國出版的多本科學及工藝的書籍等。

當局稱要嚴罰無牌者
食品廠菜館受威脅
目前有菜館食品廠及燒臘店七百餘家被指爲無牌經營

【本報訊】當局昨日發出警告，表示要繼續嚴厲取締無牌食物館，並稱「法庭正在對無牌經營食物業者科以較嚴的處罰」，很多起訴案件均對被告罰一千五百元或囚禁三個月。

市政局「食物及飲食業管理委員會」主席伍秉堅昨日在市政局月會上透露，現時在市區被認爲是無牌營業的菜館有二百七十間，食品製造廠三百七十一間，新鮮糧食店（肉食店）八十七間，燒味鹵味店廿四間。其中，有菜館一百二十五間，食品製造廠三百一十間，新鮮糧食店四十一間及燒味鹵味店九間所座落的樓宇是「不適宜發給牌照」的。

伍秉堅說，如樓宇不適宜發給牌照，市政局將會通知申請人說他的申請不獲接納，並警告他「不得擅自無牌開業，否則採取法律行動」，對於未履行規定的無牌食物業者，市政局將採取「食物及飲食業管理委員會」於去年十一月十一日曾成立一特別小組委員會，「以檢討現行的檢討程序及考慮更有效的辦法」。他表示，該小組委員會已提交一項暫行程序，並獲接納立即實行。伍秉堅稱「希望主張進行更多的檢控」云云。

尼泊爾國王逝世
尼籍居民咸哀悼

【本報訊】尼泊爾國王馬亨德拉上月三十一日因心臟病逝世，旅居香港的尼泊爾籍人士，昨日開始按照尼泊爾風俗進行十三天的哀悼。

維多利亞兵營的皇家尼泊爾聯絡軍官辦公室，今日與星期四上午九時至下午一時，供人前往弔唁。簽名後的弔唁紀錄，將呈交尼泊爾新國王伯蘭德拉。

昨日，各有關機構均下半旗致哀。

天氣預測

和緩東風，初時密霧，沿岸有霧，後來間中有陽光。下午最高氣溫約二十度。後轉爲較涼。

昨天的紀錄

最高	二二點九度
最低	十八度
陽光	四點二小時
雨量	無

同胞紛準備回鄉探親
領「回港證」處延時
一連十四天辦公時間延至傍晚六時

【本報訊】春節將臨，回鄉探親度節者紛紛準備動程。日來前往辦理申領「回港證」的居民甚衆。港九市區的五個簽發「回港證」辦事處，由即日起，一連十四天，每日延長辦公時間至下午六時。

五個簽發「回港證」辦事處是：（一）中區新填地林士街、港澳碼頭右鄰；（二）銅鑼灣蘭芳道二十二號地下；（三）尖沙咀金巴利道六十七號一樓；（四）深水埗元洲街五至七號地下；（五）九龍城宋皇台道八十號地下。

中國木版水印畫展
一週在大會堂舉行
北京榮寶齋及上海朵雲軒出品

【本報訊】中國木版水印畫展覽，將於下星期一（七日）在大會堂八樓展覽廳開幕。

這些展品的出品者是北京榮寶齋和上海朵雲軒兩家出版中國書畫複製品的專業機構，一部分是新品種，一部分是重版發行或以前開始印刷，最近恢復生產完成的，包括根據唐宋以來至近代諸大家原作複製的作品，還有相當數量現代畫家表現現實生活具有深刻的新的內容作品。

這些木版水印畫雕版和印刷工作的精密細緻高度接近原作，是水平極高的繪畫藝術的再創造。

展覽會比較全面地介紹了榮寶齋和朵雲軒的木版水印畫，對美術愛好者來說，將是一次新鮮的欣賞機會。

展覽會由香港新風閣主辦。

廠商出口商昨在招待會表示
輸英棉品額再分配
盼按去年度實績計

【本報訊】本港一百七十三家棉紡織廠及出口商昨天下午舉行記者招待會，表示十年前制訂的輸出往英國的棉紡織品出口配額制度，在很多方面已不切實際，要求工商處對此重加考慮。

在昨日的記者招待會上，一百七十三家棉紡織廠及出口商代表的發言人說，目前輸英棉紡織品出口配額主要根據一九六一年的出口成績而制訂的；由於過去十年來紡織工業不斷變化，在很多方面已經是不切實際。

他說這種制度產生了：許多獲得配額的廠商及出口商已不再生產或輸出配額的紡織品，或者根本已轉營別業，這些取得配額者並沒有應用出口配額，而僅僅將配額當作一種商品進行買賣。發言人說，我們認爲，這對整個工業來講是極不合理的，而且毫無疑問已經成爲整個工業發展的障礙。

發言人表示，沒有或缺乏出口配額的廠商，被迫長期購買所需的配額以供產品輸出。因爲出讓配額價格起伏不定，要買配額輸出產品的商人就很難計算出口價格，因而妨礙了正常的工商業貿易和發展。

發言人最後表示，我們認爲，配額的分配應該根據每一個廠商在一九七一年或一九七〇年的成績紀錄，或是過去三年來的平均數字而定。同時，這些配額應該每隔一段時間（譬如每五年）審訂一次。

出口貨物量度
廿五起改公制

【本報訊】從本月二十五（農曆春節）日開始，出口貨物量度將改用公制。

實貨權度員（香港）有限公司宣佈上述決定時表示，改用公制權度貨物，使能與「遠東其他商埠及世界多數國家配合一致。香港出口貨物如運往非採公制的地方，貨物體積總尺碼[illegible]方尺將以三五點三一乘之轉爲立方尺，重量總數公斤將以二點二〇四六乘之轉爲英磅（[illegible]），然後記載於有關尺碼證書上，以便應用。

該公司發出通告說，由本月二十五日起，所有貨物量度方面以公分（CENTIMETRES）計算，重量方面以公斤（KILOGRAMMES）計算，尺碼證書所載的體積總尺碼，則以立方尺算至小數點後三位，如長、闊、高任何一尺碼有小數則以四捨五入的方法調整。

尖沙咀港島半山
明晨局部停供水

【本報訊】當局稱，尖沙咀部分地區，明日（星期四）凌晨一時起暫停供水五小時。受影響的地帶，位於梳利士巴利道由中間道至天星碼頭的一段，與彌敦道由梳利士巴利道至中間道的一段的範圍內，並包括半島酒店、青年會、鐵路局、天星碼頭、星光行、香港酒店、海港大廈及九龍倉在內。

又訊：港島半山區部分樓宇明（三）日凌晨一時起至上午六時止，暫停供水五小時。受影響之樓宇爲堅尼地道九至一二〇號、乾亨台一至四號、鳳凰台一至十六號、竹居台、灣仔峽道六號及厚豐里一至八號。

今晨海面仍有霧
三四日後冷鋒又南來
屆時珠江口將有強風

【本報訊】天氣大回南，今晨海面會有更大的迷霧，海上霧區視程將小於一公里（即一千米）。本月五日後才有冷空氣南來。

據廣東氣象台昨天預報，廣東地區海面，今天多雲到陰，今晨沿海有霧，霧區視程小於一公里，吹東南到東風，明天吹東北到東風，四至五級。該台預報，五日夜間到六日，北方又有冷空氣南下影響本省，珠江口以東沿海地區有一次強風過程，珠江口以西沿海風力都在六級以下。

昨天早晨，海港濃霧瀰漫，天文台紀錄啓德機場視野情況，早晨五時四千米，六時一千四百米，七時九百米；以後逐漸消散，所有班機並無影響。昨晨六時的空氣相對濕度高達百分之九十九，十時百分之九十，下午五時爲八十三，晚上八時回升至百分之九十。全日最高氣溫爲廿二點九度。天文台預測今晨仍有霧，晚上可能轉涼。

中原電器行（有限公司）
物價報漲聲中・不惜重大犧牲
香港總店仍然舉行
壹年壹度
貨物大傾銷
並非誇大宣傳＊顧客一致公認
包括 全部家庭電器用具及世界名廠無線電用品
品種極爲豐富＊敬請蒞臨參觀選購
香港德輔道中105號 電話：H-445188
日期1972年1月28日——2月10日止（永不展期）

最適合新區住戶使用
國產雪花牌雪櫃，品質上乘，實際耐用，年來更加改進，精益求精。新款中型雪櫃，最適合廉租屋，新區，新界及一般住戶使用。現值春節期近，新貨趕運來港供應，大、中、小型均備，特價優待用戶。
LB—6型大櫃 特優價$765.
LB—5型中櫃 特優價$630.
LB—3型小櫃 特優價$405.
各大國貨公司均售
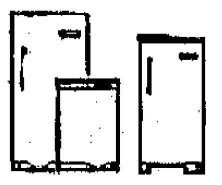

牛皮癬藥膏
[illegible]

中國 柴河 林業局化工廠出品 最新運到
國貨公司・藥行均售

港九各国货公司联合举行
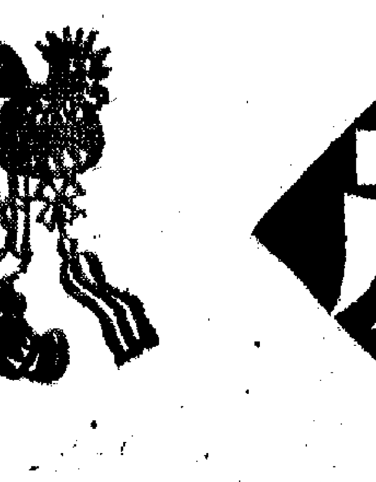
歲晚酧賓

九折优待 特價除外

港澳輪春節班期編定
由農曆年三十至年初七每天加班
本月八日上午九時開始預售船票

次循環周首次相遇
消防流浪夜戰埔頭

港澳輪春節班期編定

由農曆年三十至年初七每天加班

本月八日上午九時開始預售船票

【本報訊】港澳線客輪由農曆年三十至年初七加班行走。加班船票定本月八日上午九時開始預售，加班船期如下：

二月十四日（農曆年三十）

港往澳	澳返港
「泰山」上午九時半	「泰山」凌晨三時
「華山」下午一時	「東山」凌晨四時半
「東山」下午二時	「松山」凌晨五時
「松山」下午二時半	「華山」上午九時
「泰山」下午五時半	「泰山」下午一時半
「華山」晚上九時	「華山」下午五時
「松山」晚上十一時	「東山」下午六時
「東山」午夜十二時	「松山」下午六時半
	「泰山」晚上九時半

二月十五日（年初一）

港往澳	澳返港
「泰山」上午九時半	「華山」凌晨四時
「華山」中午十二時	「松山」上午八時半
「東山」下午二時	「東山」上午九時半
「松山」下午二時半	「泰山」下午一時半
「泰山」下午五時半	「華山」下午五時
「華山」晚上九時	「東山」下午六時
「松山」晚上十一時	「松山」下午六時半
「東山」午夜十二時	「泰山」晚上九時半

二月十六日（年初二）

港往澳	澳返港
「泰山」上午九時半	「華山」凌晨四時
「華山」中午十二時	「松山」凌晨四時半
「東山」下午二時	「東山」上午九時半
「松山」下午二時半	「泰山」下午一時半
「泰山」下午五時半	「華山」下午五時
「華山」晚上九時	「東山」下午六時
「松山」晚上十一時	「松山」下午六時半
「東山」午夜十二時	「泰山」晚上九時半

二月十七日（年初三）

港往澳	澳返港
「泰山」上午九時半	「華山」凌晨四時
「華山」中午十二時	「松山」凌晨四時半
「東山」下午二時	「東山」上午九時半
「松山」下午二時半	「泰山」下午一時半
「泰山」下午五時半	「華山」下午五時
「華山」晚上九時	「東山」下午六時
「松山」晚上十一時	「松山」下午六時半
「東山」午夜十二時	「泰山」晚上九時半

二月十八日（年初四）

港往澳	澳返港
「泰山」上午九時半	「華山」凌晨四時
「華山」中午十二時	「松山」凌晨四時半
「東山」下午二時	「東山」上午九時半
「松山」下午二時半	「泰山」下午一時半
「泰山」下午五時半	「華山」下午五時
「華山」晚上九時	「東山」下午六時
「松山」晚上十一時	「松山」下午六時半
「東山」午夜十二時	「泰山」晚上九時半

二月十九日（年初五）

港往澳	澳返港
「泰山」下午一時半	「華山」凌晨四時
「松山」下午二時	「松山」凌晨四時半
「華山」下午二時半	「東山」下午一時半
「東山」下午六時	「泰山」下午五時
「泰山」晚上八時半	「松山」下午六時半
「松山」晚上十一時	「華山」晚上八時半
「華山」午夜十二時	

二月二十日（年初六）

港往澳	澳返港
「泰山」上午十時	「泰山」凌晨三時
「華山」下午二時半	「東山」凌晨四時半
「東山」下午五時	「華山」上午九時
「泰山」晚上八時半	「泰山」下午五時
「松山」晚上十一時	「松山」下午六時半
「華山」午夜十二時	「華山」晚上八時半

二月廿一日（年初七）

港往澳	澳返港
「泰山」上午九時半	「泰山」凌晨三時
「東山」中午十二時	「東山」凌晨四時半
「松山」下午二時半	「松山」凌晨五時
「泰山」下午五時半	「華山」上午九時
「華山」晚上九時	「泰山」下[illegible]時半
「東山」午夜十二時	「東山」下午四時
	「泰山」晚上[illegible]

彌敦道廖創興大廈內 老職員智退劫匪

使一間旅行社得免損失

【本報訊】彌敦道廖創興大廈一間旅行社，昨日下午五時被兩名飛仔持刀入內，幸隔鄰一位老伯酬目，拍門並呼喝，使飛仔走頭。

該旅行社爲廖創興大廈六樓六〇一至六〇二室的航通旅行社，老闆姓鄧，有七、八名男女職員。平日上午九時至下午五時辦公。

上述時間，該社將要關門的時候，有兩名飛仔闖進，均持刀，其一蒙面。兩飛威脅各人，全數推入經理室，關上門。

當時，隔鄰六〇X室的一名老職員警覺，立即把通往旅行社的門關閉，然後撥電話報警，隨又大力拍門，厲聲呼喝，兩仔驚聞，立即從正門逃去，旅行社無損失。事後在梯間發現兩把刀，疑是兩飛仔遺下的。

又：昨晨一時四十分，上海街一百五十六號門外發生一宗搶劫案，一名男子被劫後，跟蹤劫匪並報警，但無結果。

被劫男子蔣苑勳，三十八歲，昨晨當他正想登樓回家時，遭兩名三十多歲的劫匪鎖頸搜身，劫去數元和一個值八百多元的名貴手錶。賊人得手後逃去，他不甘損失，暗暗在尾跟蹤，走過數街口後，發覺賊人進入一間麻雀館內，於是一面在門口監視，一面致電報警。警方到場後，帶他入內認人，但裏面並無賊人。估計劫匪只是從前門入後門出，並不是在內逗留。

北角英皇道一七七號地下平價市場，前晚深夜十一時收市關閘時，被五名匪徒乘機潛入，綑綁了一名上了年紀的看更人，脅持該市場主任，弄開夾萬，掠去現款一萬餘元及幾隻名貴打火機後，剪斷電話線逃去。警方據報抵達時，劫匪已不知所蹤。

該平價市場設於上址地窖，商場面積頗大，有職工數十人，營業時間是上午十時半至下午十時半。前晚十時半後，職工全部離去，商場內僅有營業主任錢文德和看更人洛玉波兩人。至十一時，洛玉波把大多數的電燈熄掉後，想把設於梯級上的閘門關閉。就在這時，洛被人從背後鎖頸，而在商場內的錢文德，尚不知看更人出事。不久，顧由賬房拾級而上，擬離開商場，但在梯旁遇襲及綑綁，頭部受傷。

這時，五名劫匪進入商場，各人持着利刀，用商場內的衣服蒙面，把顧文德脅持後，迫他取出夾萬鎖匙，打開夾萬搜掠。

北角渣華街二十五號三、四樓梯間，一名五十一歲男子於昨晨八時許被三名二十餘歲的青年截劫，其中一名劫賊用一枝三角銼威脅事主，另兩名劫賊從事主身上搜去現款一千多元及一個價值五百元的手錶。

澳新聞工作者協會 召開三屆二次大會

趙斑斕在會上作了會務報告

【本報訊】澳門消息：澳門新聞工作者協會前日召開了第三屆第二次會員大會，與會會員十分踴躍，澳門五家中文報紙的負責人都出席了會議。會上，聽取了第三屆理事會理事長趙斑斕所作的一年來會務報告；並根據理事會所提建議，增選市民日報嚴暁驥爲第三屆理事會理事。

昨日的會議由趙斑斕主持，他並代表第三屆理事會報告過去一年會務；副理事長王家禎在會上講了話。

趙斑斕及王家禎在講話中指出：過去一年，澳門新聞界的愛國反帝團結進一步擴大，各新聞同業做了許多工作，宣傳毛澤東思想，宣傳祖國社會主義革命和社會主義建設，宣傳世界各國人民的革命鬥爭。過去一年所取得的成績，是和記協理事會和各家報紙負責人的努力分不開的。今年澳門新聞界要進一步擴大愛國反帝團結，更好地宣傳祖國成就，反對美帝蘇修兩霸，支持各國人民革命。

他們還指出：近年來，澳門社會風氣越來越壞，這是帝國主義實施文化侵略所造成的，以黃色文化來毒害青少年，腐蝕他們的思想，我們做宣傳工作的，有責任加以揭露，多宣傳好人、好事和好的風氣，對社會上的歪風邪氣加以抵制。

錦添花劇團新劇 「夜盜紅綃」將演

昨日開始排練不日綵排

【本報訊】繼「三打祝家莊」之後，錦添花劇團將在新春期間演出新編粵劇「夜盜紅綃」。

該劇團上演「三打祝家莊」，受到觀衆的歡迎和好評，隨又開始排練新戲「夜盜紅綃」。現決定演期如下：農曆年初一至初七，在澳門清平戲院演出；初八至十四在高陞戲院演出；十五至二十一移師普慶戲院演出。

該劇團由陳錦棠、陸淑卿夫婦主理，演員包括蘇少棠、尤聲普、[illegible]、新海泉、林錦棠等。連日，該劇團在金漢酒樓講戲，昨日開始在陳錦棠家中排練，並定於本週內在高陞戲院綵排。

十四間工會昨集會 慰珍寶罹難者家屬

再促資方和當局負責賠償撫卹

【本報訊】木匠、喉家、油漆、泥水、劏[illegible]、漆、磚木、打樁、打石、雕刻、搭棚、[illegible]、五金、[illegible]等十四間工會昨晚舉行集會，慰問「珍寶」海鮮舫罹難工友的家屬和受傷工友。近千工人及家屬代表出席了大會，會上並發了慰問金。家屬們接受工會、工友代表慰問，深受感動，表示爲了取得合理撫卹和賠償，一定要團結力爭。

大會主席在會上講了話。他指出：「珍寶」舫慘劇發生至今已有三個多月，資方沒有對事件負起責任，而港英當局則屢次要求罹難者的家屬接受「法律援助」，把事情一次又一次地壓後處理。三個多月來，遇難者家屬得不到賠償，[illegible]生活未得到照顧，[illegible]非常困難。[illegible]是完全有責任解決工人的賠償、撫卹問題的，必須責令有關方面接納罹難者家屬的四項合理要求，不應再諉[illegible]。

工友代表及家屬代表也在會上發了言。

關節炎丸 首批到港

【本報訊】江蘇常州健民製藥廠用純中藥製成的「關節炎丸」，首批到港。該藥專治關節痛、紅腫發炎、四肢疲痛、伸屈不利等，每瓶三百粒，售港幣二元，是國內成藥中又一新品種。港九由正南行有限公司經銷，歡迎批購。

打電話 按門鈴 夜劏刀 歹徒「投石問路」

住戶宜加警惕以免被匪輩所乘

編輯先生：

最近我居住的大廈頻頻發生怪事，第一是每天都有陌生人撥電話來，等到對話時卻又說撥錯號碼，或找錯人，有時一聲不則，索性收線。這種事不止我一家發生，隔鄰也有同樣事情發生。我們推測這可能是歹徒「投石問路」，以探各家虛實；第二樁是有人胡亂按門鈴，待等有人應門時卻不見叩門者的蹤影，這種事也不是一家一次，而是數戶，幾次；第三樁是前天下午七、八時左右，突聞戶外有人高呼劏刀磨較剪。照平常習慣，磨刀人都愛在上午十時許至十二時，下午五、六時家家戶戶弄膳時才揸人磨刀剪的，極鮮在人家晚飯以後才上門兜生意的。

因年關在即，劫竊案件大增，在香港今日如此治安下，我想大家都應小心門戶。並希貴報披露，使坊衆有所警惕。

居不易

一月卅日

挾小童威脅家長 劫匪手段益猖狂

編輯先生：

以下是友人告知的一件漏網新聞（因各報均無報道）。

友人住新界，上星期四下午，友人的隔鄰發生一宗罕見劫案。其時，友人鄰居有三名婦孺在內（一婦人，兩小孩），一名青年劫賊拍門，欲賺門入內，屋內婦人見是陌生人，不敢開門，這時，屋內其中一名兩歲大的男童行近大門鐵閘，並伸手出外，該劫賊一把捉住他的手，立即露出猙獰面目，威脅屋內的婦人說：「唔開門就扭斷佢嘅手！」結果，鄰居婦人被迫開門（她家中沒有電話，當時不能報警），該劫賊進內後，翻箱倒篋，將款飾搜劫一空。

朋友向我談起此事，對現在的治安之差，唏噓再三。我們每打開報章，映入眼簾的都是各式各樣的大小劫案，本來上述的劫案與報章上揭露的其他劫案相比較，也並不顯得十分嚴重，但如今劫匪之猖狂，已達到使居民「閉門家裏坐，禍從天上來」的地步，身爲居民之一，對此不能不表示自己一點意見。我們希望當局切實有效地對付劫匪！

凌堯民

一月二十九日

讀者欄

天文台來函談低溫預告

大公報編輯先生大鑒：

逕啓者：貴報本月十四日讀者欄內載有陳冬泳者之來函，建議在貴報之天氣報告內，增加最低溫度之預測。

通常每日最低溫度均在晨間六、七時左右出現，故此項預報不大適宜登刊在日報之內。本港各電台在清晨已開始報告室外溫度，市民外出而需作穿衣之打算，則此項資料比翌晨之氣溫預告較爲實際；但如日間天氣有顯著轉涼之跡象，則報章之天氣預報內通常亦有提及，使市民有所準備。

至於最低溫度預測，本台每日均有發佈，陳君可於傍晚時間收聽電台或電視台之天氣報告。

本台對陳君之建議，致以謝意。

謹頌

編安

天文台高級科學官 彭錦聲謹識

一月卅一日

漢華校友週日參觀元朗新校

【本報訊】漢華中學校友會定於二月六日（星期日）舉辦參觀元朗漢華新校舍活動，每位費用七元（包括車費及到流浮山午膳費）。集合地點——佐敦道渡口船街，準九時開車。該校校友可於今（二）日報名參加。

澳門皇宮賭場發現可疑物品

【本報訊】澳門消息：前日下午四時許，「皇宮賭場」發現一件可疑物品，懷疑是個炸彈，事後澳葡警方派出大批人員到場偵查，並將該可疑物品移去。

藍煙囪倉資方 無理處置看更人

【本報訊】藍煙囪貨倉資方，對[illegible]宣佈解僱他們四百多人，他們曾向公司提出遣散費及退休金等合理要求，但公司卻無答覆。[illegible]問題還未解決，資方又[illegible]，利用藉口將[illegible]看更停職一週。[illegible]工人指出，[illegible]而資方[illegible]說他坐着，這只不過是一個藉口。他們指出，自公司[illegible]前天（星期一），各部工人代表再與資方交涉，資方又採拖延手段。與此同時，還利用藉口將該名看更人停職一週，這種無理態度，使他們感到不滿。

大坑新村街口處 羣飛圍斬一青年

【本報訊】一名青年，昨日下午二時許在銅鑼灣大坑新村街口被數名飛仔圍斬，重傷垂危。

傷者名李×寶，十九歲，住禮頓道五十二號×樓。昨日下午二時許，李行經大坑新村街口時，突然有三、四名飛仔撲出，揮刀向李亂斬，李胸、背、手等部連中多刀，頸部更傷得嚴重，滿身鮮血，倒在街頭。飛徒行兇後逃去，李被坊衆報警送院。

次循環周首次相遇 消防流浪夜戰埔頭

金禧杯之役流浪曾小勝一球

今晚消防將盡全力奪取兩分

【本報訊】消防對流浪的一場甲組足球聯賽，今晚八時在大球場作夜戰；雙方的預備組於[illegible]時十五分展開序幕戰。

消防與流浪在[illegible]賽今晚雖是初次碰頭，但季初兩隊已在金禧杯賽中打過一仗，流浪以一球之[illegible]勝利，[illegible]曾因一名「外援」中途上陣問題而惹起糾紛，終於不了了之；後來金禧杯錦標也終於落在流浪手上。

現在，聯賽已踏入第二循環周，消防與流浪都因戰績平平，得分不多，特別是消防，已賽了十二場，共得十二分，平均每場僅獲一分，使他們十分失望。今晚該隊會不會從流浪身上取得兩分，要看[illegible]如何而定。倘該隊能把陣容排得整齊一些，踢出應有的水準，照理不僅與流浪有得打，而且會以巧制敵。可慮的是踢來力不從心，經不起流浪「快波」的威脅，則被流浪再一次擊敗，亦不足奇。因爲踢波踢氣力，亦踢活力，消防畢竟氣力與活力尚有問題。

不過，流浪在此大戰前夕，因球員踢淘汰杯賽至決賽的獎金問題，指班主必得利措施不當，引起大部分球員不滿，可能發生[illegible]。如能摘掂，便排出較佳陣容與消防見個高下，否則如何點將應戰，尚須到時才定。[illegible]流浪有此問題發生，球員的鬥志難保不會受到影響。因此，對流浪自亦不能睇好。事關該隊過去全靠拚勁作爲爭勝條件，如今晚鬥志成疑，則消防就會憑了較佳技術而爭得兩分了。

消防：鄭潤如、金木利、張子慧、陳少雄、陳長強、劉志威、古秋航、葉尚華、李國華、張子岱

流浪：邱志強、馬迎祥、林尚義、麥哥利、鄭國威、郭家明、布拉遜、天斯利、宗啓明、戴歷

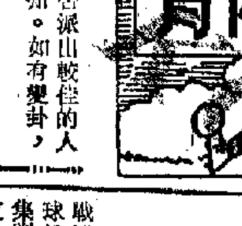

論壇　消防有可乘之機

波壇

消防對於今晚之戰，確有非勝不可的決心。因爲該隊完了這場比賽，星期日便與南華作銀牌初賽，如今晚演由有逕而打垮流浪，便可提高信心以戰南華。照着情勢，今晚消防是有機會可以戰勝流浪的；原因是流浪傳有「兵變」。

消防個人技術是相當成熟的，但熱而不快，遭遇着慣踢「快波」的對手，就會在慢鬥快的情形下吃虧。今晚流浪會否再有「快波」出現，要看上陣人手而定。消防可能先行試探流浪的虛實，然後運用技巧制勝。倘若今晚仍難振作，則連想到周日與南華作銀牌之戰，它就難有取勝的希望了。

•正羣平•

因獎金問題引起糾紛 流浪今晚有兵變說

七球員不滿會方措施聲言能踢

流浪爲了應變已排下兩個陣容

【本報訊】今晚消防與流浪之戰，傳流浪有兵變消息。據說流浪領隊必得利因與七名球員對獎金問題發生意見，球員聲言如果會方不按照原定的獎額發給他們，今晚就不準備出賽。流浪爲了應變，已排下了兩個陣容，以免臨事周章。

消防與流浪相遇，原是一場精采硬仗。過去兩隊曾在金禧杯初賽中碰頭，流浪由巴西中鋒沙維治頂入決定性的一球，才使消防淘汰。沙維治尚未辦妥註冊手續，表示不滿，與流浪的關係鬧得很糟，甚至準備通過民事訴訟來解決，其後流浪承認錯誤，足總執委會亦對流浪做戒了事，但消防對此仍感不滿，一有機會就希望在球賽上一分高低，對今晚之戰甚爲重視，通知全體球員積極備戰。就在此時，昨天下午流浪就有七位球員與領隊必得利因領取獎金問題[illegible]後始行發給。七球員感到不滿，一起離開宿舍，揚言今晚罷踢。以上的消息，究竟此事經過如何，仍[illegible]非流浪外人所能全部清楚。筆者認爲，至於獎金問題，應由球員與會方自己解決，即使足總有關人士，也無法代勞。爲了應付今晚可能出現兵變的特殊情況，必得利初步排定了兩個陣容。其中一個是派出最佳人選出戰，是他們認爲與消防力拚到底的理想陣容；另方面則盡遣現有的人手上陣。

最佳人選，據說是擒攻格，由天斯利「掛帥」，利用他高大的身材衝亂對方的陣腳。後防則以較穩健的人出場，門將邱志強，四名衛將是鄭國威、麥哥利、林尚義、馬迎祥，中衛希士、郭家明，前鋒布拉遜、天斯利、宗啓明、戴歷。萬一有七名球員罷踢，新陣將是門將邱志強，四名衛將是麥哥利、黎永富、布拉遜、林尚義，中衛是希士、郭家明，前鋒是天斯利、馬永年、戴歷、梁耀華。究竟是否排出最佳人選出戰，要看流浪場料紛能否及時解決而定。

春節港隊兩陣容 足總今開會安排

足聯明天排出華聯人選

【本報訊】春節迎戰巴西高些路隊的香港球員，於昨日繼續舉行集訓。足總的遴選小組定於今天下午六時在太子球場館開會安排本月十五日首場港聯和十八日次場香港隊兩個陣容。華人足球聯會則於明天開會遴選第三場華聯的陣容。三隊球員將繼續進行集訓，直至高些路抵港。港選球員，每人可獲一套場館球票，使他們有欣賞球賽的機會。

遴選小組此次採取新辦法，先選出一批爲數五十六人的「龐大兵團」，進行有計劃的集訓，據說過去多次集訓情況，都能使人滿意。

今天，遴選會議將由教練陳輝洪提供集訓的實際情況，並由他提供排陣參考意見。現將足總初步選出參加集訓的全體球員名單錄下：

門將：仇志強（南華）、朱柏和（東昇）、郭德先（元朗）、朱國樞（流浪）、何義新（警察）、畢頭當（九巴）、何容興（東方）。

後衛：謝國強（星島）、駱德輝（南華）、李國華（消防）、區永雄（星島）、陳少雄（消防）、鄭潤如（消防）、劉志威（消防）、黎實忠（元朗）、大衛（嘉山）、梁兆華（南華）、葉錦洪（東昇）、文錦棠（元朗）、廖榮德（九巴）。

前衛：曾錦洪（南華）、鄧鴻昌（流浪）、劉倫焯（警察）、鄭國根（愉園）、陳鴻平（元朗）、張耀國（南華）、黃文偉（電話）、與汝賓（電話）、麥天富（星島）、廖錦明（東昇）、林英傑（愉園）、陳桂生（南華）、夏非（嘉山）。

前鋒：郭家明（流浪）、戴歷（流浪）、李國強（東昇）、陳錫祥（東方）、盧洪海（東昇）、張子岱（消防）、葉尚華（消防）、伊地（嘉山）、高利士（警察）、何新華（元朗）、胡國雄（九巴）、梁紫洪（九巴）、陳長強（消防）、陳朝基（南華）、鍾楚維（愉園）、蔡康（九巴）、曾聰育（星島）、黃達材（東方）、袁權昭（東方）、孟甘木利（消防）。

女籃 昨晚爆出冷門

冠亞季殿名次未定

七喜竟爲大同所敗

【本報訊】公開籃球聯賽昨晚有三場在伊館舉行，其中女子決賽，由於七喜敗於大同，悠悠擊敗中青，冠亞季殿名次尚未解決，還須再決高下。昨晚三場戰果是：女子決賽大同勝七喜五二比四九，悠悠勝中青四四比四一；男甲二組販管勝高青七九比七五。

女子決賽七喜對大同一場，七喜是長勝軍，大同屢戰屢敗，不料在加時比賽之後，七喜竟以三分敗於大同，爆出冷門，冠軍乃懸而未決。這場比賽，七喜有些輕敵，演出失常。大同則全力以赴，發揮有甚佳的緊張。上半場，先後打成各二、四、五、七、九等多次平手，下半時，七喜一度以三四比二八的三球之差佔先，在最後一分半鐘，七喜仍以四三比三九領前。其後大同作最後反撲，陸利南、李銀英連入兩球，扳成各四三和局。加時再戰，展開拉鋸戰，又打成四五、四七、四九等多次平手，最後一分鐘，大同由周淑芳一記一投，終以五二比四九勝了七喜。

七喜之敗，主因是輕敵，同時採用區域聯防，壓制不住大同的猛攻，對鄭、盧美庭、林益小蓮球路淺淺，所起作用不大。大同由於對手技術之不足，以氣力補技色，苦戰之下，力挫七喜。

另場女子決賽中青對悠悠，爭持很烈。上半時，中青憑了氣力、速度，以二五比一七佔先。下半時，悠悠的鄭詠琴、尹桂綺、甄綺娜技術老練，作戰冷靜，攻守都爭得主動，先後迫成各三三、三五、三七、三九等四次平手，終以四四比四一反敗爲勝。

男甲二組比賽，高青由於得失無關重要，演出較爲鬆散，販管則全力以赴，終於以兩球之差贏了高青，保持了男甲二組的地位。

花墟無入球紀錄 電話與荃灣言和

【本報訊】電話昨與荃灣進行護級戰於花墟，有二千七百多看客購票入座。兩隊都有種紮穩打的演出，前鋒都無法找到埋門機會，結果全無紀錄，以零比零收場，各獲一分。至此，甲組足球聯賽將來陪同英陸軍降級的究竟是哪一隊，暫時尚屬未知之數；但形勢上仍以荃灣爲最不利，它比電話多失兩分。昨天雙方的預備組賽，電話以三比二勝。

昨天，雙方都比較着重於防守，每見守衛得球，甚少放膽領前助攻，往往未過中場便傳給前鋒去找門路，因此，雙方前鋒都不易獲得後面的充份供應，難有爭取進攻機會，皮球也多在中場來去，形成混戰。雖然表面上電話攻勢較多，但比較實效的射門行動甚少，荃灣前鋒也是一樣，上下半場都是拉鋸戰，終以零比零言和。

印業杯足球賽周日賽程

坤之友	對	電版乙	下午一時	長沙灣場
偉聯	對	智升圖記	下午二時	長沙灣場
鴻圖	對	印華	下午三時	長沙灣場
聯植乙	對	德興	下午四時	長沙灣場

公民乒乓賽 決賽明開始

【本報訊】公民健身會主辦的公開乒乓球團體賽，昨晚爲決賽抽籤。結果，明（三）晚的賽程是：七時十五分，堅信對李氏；八時四十五分，卓華對黃大仙。

摩托工友乒乓賽 春節期間暫停

【本報訊】摩托工友團結杯小球賽，二月一日和三日兩天共有比賽六場，賽後因春節期間，至二月廿二日始行恢復。

【本報訊】摩托[illegible]小球賽原定[illegible]舉行的三場比賽，因事改期，日期地點另行通知。

萬國賽會首等獎章 出類拔萃

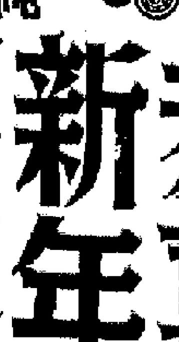

淨飲香純 滲以汽水 味美怡神

施務露酒

恭喜大家 新年快樂 萬事勝意

鳴謝啓事

敝公司轄下之泰山輪於一月廿五日零晨二十五分因濃霧而致擱淺於長洲以北除獲香港皇家警察當局派出警輪多艘鼎力協助更蒙油蔴地輪船公司特派「民恩」號將搭客五百名儎送回港平安抵埗感激之餘特此登報鳴謝

信德船務有限公司謹啓

美蘇繼續增購食糖 倫敦糖價再度上漲

原糖現貨每噸高達八十英鎊

【本報訊】蘇聯和美國都要繼續增加輸入食糖，造成國際食糖供應較緊，糖價始終企穩高位。

據港商消息，蘇聯原與芬蘭簽訂了協定，要在一九七一—七二年度實糖十餘萬噸給芬蘭的，現因蘇聯甜菜減產，本身也缺乏食糖供應量二百多萬噸，所以它在本年度內已無糖賣給芬蘭，而要推遲到一九七二年度至一九七四年度才多賣一些。

港商又說，在過去兩個月內，蘇聯向國際自由市場買入的食糖，已超過二十餘萬噸。現在它雖未再公開購買，但一般糖商都認爲蘇聯依然缺糖，它今後還會設法增加輸入的。

正因如此，前日倫敦原糖現貨價，又已再升至每噸八十鎊的高水平。

前天紐約的原糖現貨價，亦升至每磅八點五美仙，今年五月份期貨更要每磅八點七二美仙。漲價原因是由於美國政府宣佈，「沙卡林」（SACCARINE）糖精並不能被認爲是一種對人體安全的食品。因此，一般人估計今後美國消耗食糖數量將會增多，所以紐約糖價聞風而再漲。據了解，美政府最近已宣佈，今年再增加食糖輸入配額十萬噸，即連前共增加輸入五十萬噸。但雖然如此，目前美國國內的糖價漲風還沒有平息。

香港糖市買賣疏少，這主要因實銷力弱和農曆歲晚銀根轉緊所造成。不過，港市現存的進口砂糖數量，估計不超過三千噸，糖商預料由三月份開始，香港糖價比國際偏低的現象將會有所改變。據悉，近日法國、日本幼砂都有盤開來，但因訂貨價高過現貨價，辦來不化算，故港商甫購入。

棉花牌砂糖，現售每噸一千三百元。太古粗砂存倉期的「柯打」貨，則批發商以每噸一千三百一十元沽出。太古SG幼砂每擔七十九元，四里幼砂則爲八十一元。

六種匯價調整

【本報訊】昨日加匯、澳洲匯、瑞士匯、西德匯、法郎和巴基斯坦匯的銀行實價同時調整，其中加匯每百加元比前少兌〇．八港元至一港元，西德匯則每百馬克比前少兌〇．一港元。

股市仍淡靜

【本報訊】昨日股市依然無力，買賣稍增，上午價並續漲，但到下午即回跌。四個市場昨日成交共二千七百六十三萬元，其中九龍佔三百二十二萬，金銀佔四百六十一萬，遠東佔一千二百零八萬，香港佔七百七十萬，比前天增二百六十七萬。

股價微跌，其中遠東指數跌八點二九，爲一五九一點四七；恒生指數跌一點五五，爲三二八點；只是均益股每份跌一元，跌幅稍大。

昨日最大特點是，四個市場的買賣家，都在相當程度上集中於股權交投。因此交投幾乎增在股權，其它冷門股大都沒有買賣，有些在四個市場均無交易。就算熱門股，交投亦疏疏。集中於買賣股權，連大股也不願興趣，這顯然有些人是急於買賣的，但因大市陰霾不雨，不敢下手，於是選擇與大市關係不那麼大的股權，博其一博，這對大市的動向，並無多大影響。

天府花生續到

【本報訊】天府花生陸續運到，零售商補貨趕關羅，出口商人加，每批來貨很快就銷，買入轉銷遠洋亦比前增出。

飾金企定三五三

【本報訊】外電報道本週一倫敦金價稍跌至四七．一五美元，但此間九九金價則跌而復升。飾金價仍企定三五三港元。

九九金開市三二九，收市三二九．二五，最高三二九．五，最低三二八．七五。低息三毫。牌上交收一千五百兩，牌下交收七千兩。

各地經濟

產量不足需求 泰禁蔴包出口

【曼谷三十一日航訊】他儂集團的財經實業署人士透露，他們集團將於二月一日宣佈禁止蔴袋出口。因泰國內發生蔴袋恐慌，雖開放蔴袋進口仍無濟於事。據說，泰國目前共有十間蔴袋廠，每月生產蔴袋五百萬個，以往外銷佔六成，內銷佔四成，繼後內外銷比率發生變化，現在內銷佔八成，外銷只二成。可是，估計本月份農產品外銷包括食米、粟米、食糖等所需蔴袋已達四百萬個，再有其他的需求，五百萬個實不足供應。

去年泰米出口值增加不足二成

【本報訊】據美聯社曼谷一月三十一日消息，泰國去年共輸出大米一百六十二萬二千零六十二公噸，共值三十億零五百萬銖（折合大約一億五千萬美元）。

上述數量比一九七〇年增加了百分之五十一，即增加了五十三萬零五百八十七噸，但是數值只增加了百分之十九，即只增加四億八千九百萬銖（折合大約二千四百四十萬美元）。

菲律賓在一九七一年輸入泰米二十一萬五千二百一十三噸，今年一月初又向泰國購米三十萬噸，定期今年二月至六月裝運。

原來輸出大米的金邊，去年首次成爲大米進口區。金邊去年購入泰米一萬四千一百零八噸。

以大米爲主糧的亞洲國家和地區，仍是去年泰米的最大市場，去年共購泰米一百零一萬八千九百五十四噸，佔去年泰米出口總數的三分之二。非洲佔第二位，去年購泰米二十七萬一千三百三十八噸。中東佔三位，去年購泰米二十萬五千二百噸。

星馬膠輸出增加

【本報訊】新加坡和西馬來西亞在去年十一月份共輸出樹膠十四萬九千一百二十六噸，比一九七〇年同期多八千五百五十二噸。這是新加坡統計部在一月三十一日發表的數字。

去年頭十一個月內，新加坡及西馬來西亞共輸出樹膠一百六十四萬四千七百零七噸。一九七〇年頭十一個月共一百六十一萬五千三百三十六噸，一九六九年同期內共一百六十五萬二千七百一十四噸。

星馬錫出口減少

據美聯社新加坡一月三十一日消息，新加坡及西馬來西亞在去年頭十一個月份共輸出錫七萬七千八百九十八噸，這是過去四年中同期內的最低數字。

新加坡統計部在一月三十一日公佈的初步數字顯示，去年十一月份新加坡和西馬來西亞輸出錫共七千三百三十九噸，少於一九七〇年十一月份的七千七百三十八噸。

前年頭十一個月內，新加坡和西馬來西亞共輸出錫八萬三千三百八十七噸，一九六九年同期共八萬二千一百零四噸，一九六八年同期共七萬九千六百六十五噸。

馬出超額縮小

【吉隆坡二十九日航訊】馬來亞對外貿易去年首十一個月出超減降爲四億六千餘萬元，在一九七〇年同期對外貿易出超七億六千餘萬元，即去年順差額減少了近三億元。出超額減少，主要是由於橡膠及錫出口的外匯收入減少，去年首十一個月橡膠出口外匯收入就比前年同期減少了二億三千萬元。

美元再創低價

美鈔跌至五五八點七五

【本報訊】美元跌風不止，昨日此間美匯銀行買賣價續創低價，每百美元比前少兌〇．四至〇．六港元。金銀貿易場之美鈔價則跌破五五九價位，每百美元倂合最低爲五五八．七五港元。

據金融界人士說，美元正式貶值以來，美元身價本來就已一蹶不振，最近美國罷工風潮仍持續，對其經濟恢復更是一個威脅，所以人們對美元更加大失信心，美元身價反覆下降。

昨日美匯銀行實價：每百美元兌五五六．四港元；買價：電匯五五七．六港元，匯單五五六．四港元，卅天期五五三港元，六十天期五五四．九四港元，九十天期五四六港元。其中實價每百美元少兌〇．四港元，買價少兌〇．六港元。

今日明日出入口船隻

今日入口船隻

船名		來往港口	停泊地點	公司
歐美亞士	EUMAEUS(上午六時)	英國高雄	太古橋	太古
海王	HAI WANG(晨早)	基隆	西環碼頭	東海
來島丸	KURUSHIMA MARU(中午)	日本	B4	中央
巫高士	VAUCLUSE(下午)	日本	A5	沙晴
菲巴丹	PHIL. BATAAN(上午十一時)	馬尼拉	A4	大工
清榮丸	SEIYEI MARU(中午)	日本	B8	協成
吉野山丸	YOSHINOSAN MARU(下午八時)	日本	A7	大阪
彌和丸	YAWA MARU(上午六時)	日本	油蔴地	東洋
賀茂春丸	KAMOHARU MARU(上午八時)	日本	A23	山下
昭川丸	AKIKAWA MARU(下午四時)	日本	A34	川崎
邊華麗	BENVALLA(下午三時)	高雄	A2	邊行
姬路丸	HIMEJI MARU(晚上)	新加坡	A26	日郵
馬尼拉丸	MANILA MARU(下午十時)	新加坡	A6	日郵
順母	SIMOA(上午八時)	日本	A31	港海

今日出口船隻

船名		來往港口	停泊地點	公司
摩素士泰	MOSELSTEIN(晨早)	新加坡歐洲	A5	捷成
士打圖華	STRAAT TOWA(中午)	巴生港南非	A9	渣華
芬崙	FERNCLIFF(中午)	神戶紐約	A34	多利順
天馬利	TEMERAIRE(上午六時)	神戶溫哥華	A7	多利順
成都	CHENGTU(下午)	新幾內亞	A24	太古
明倫山丸	MEIRINSAN MARU(上午七時)	新加坡東非	A25	大阪
松隆丸	SHORYU MARU(下午)	新加坡	B14	永泰
永寧	WING NING(下午)	亞庇	油蔴地	聯順
皮利亞士	PELEUS(下午)	利物浦	A8	太古
納端立巴士	NEPTUNE TOPAZ(下午)	新加坡歐洲	B13	福來
春風丸	SHUNSEI MARU(下午)	新加坡	B2	天祥
綫利伯美利	MAKEVERETT(下午)	沖繩日本	A33	福來
奎崙高州	ST. OF TRAVANCORE-CO.(午夜)	日本	A16	東亞
前島丸	MAESHIMA MARU(下午)	那霸	油蔴地	太來
美西來	MERSEY LLOYD(下午五時)	基利士多儀頓西哥灣	A26	渣華
庫拉磁傲丸	CURACAO MARU(午夜)	美亞美紐約	A1	大阪
美國寶星	AMERICAN AQUARIUS(下午)	神戶紐約	西環碼頭	美輪
順發	FELICITY(下午)	西貢	B29	順利
惠來二號	HEUI LAI No.2(下午)	基隆	油蔴地	東海
士打麥哲倫	STRAAT MAGELHAEN(下午八時)	巴生港南非	A32	渣華
東平二號	TUNG PING No.2(下午)	高雄	油蔴地	太信
巴拿馬	PANAMA(下午)	日本美國	九龍倉	海陸
芝萬宜	TJIWANGI(午夜)	基隆	A40	渣華

明日入口船隻

船名		來往港口	停泊地點	公司
東光丸	TOOKO MARU	名古屋	B	小山
宗島丸	MUNESHIMA MARU	大湖	A	州崎
海盛	HOI SHING(上午)	沙巴	B32	惠南
大中山	TAICHUNGSHAN	曼谷	B	順昌
壯威	JOINVILLE	日本	A9	沙晴
奧利華寶	OLIVEBANK	南西非	A	鐵行
簡甸娜	KYRA KATINA	星洲	A	勝利
雄光丸	YUKO MARU	日本	B	嘉信
泰來總統	PRES. TYLER	美國	九龍倉	總統
美華碧琪	MARTHA BAKKE(中午)	三藩市	A24	順行
亞迪斯	ARDAS	福州	B	華夏
興華	HSING HWA(下午)	高雄	油蔴地	明仁
太平洋之熊	PACIFIC BEAR(中午)	馬尼拉	海面	太平洋
羅拔馬士基	ROBERT MAERSK(下午四時)	日本	B12	捷成
史蒂芬尼	STEPHANIE	日本	A	大阪
台灣	TAIWAN(下午七時)	基隆	台輪碼頭	太古
多利郁	TOLANDO	印尼	油蔴地	通裕

明日出口船隻

船名		來往港口	停泊地點	公司
平戶	HIRADO(下午)	漢堡歐洲	A3	實隆
力沙馬士基	LEXA MAERSK(上午)	基隆紐約	海面	捷成
歐美亞士	EUMAEUS(半夜)	新加坡利物浦	太古橋	太古
吉野山丸	YOSHINOSAN MARU(下午)	新加坡波斯灣	A7	大阪
聯合	LIEN HOPE(下午)	亞庇汶羅乃	油蔴地	海聯
典上典	SUSANNE(下午)	曼谷	A12	銀盛行
太平洋之熊	PACIFIC BEAR(下午)	台灣加州	海面	太平洋
義友	GRAND VALOR(下午)	墨西哥灣	A29	順利
夏連那士	HELENUS(上午)	神戶	太古橋	太古
馬尼拉丸	MANILA MARU(下午)	日本	A6	日郵
加利沃	KALEMYO(下午)	日本	B16	鐵行

輪船停泊表

船名		停泊處	公司
華山	MOUNT HWA	B28	招商局
三幸丸	SANKOU MARU	油蔴地	小山
白莉莉	WHITE LILY	A20	南方
協洋丸	KYOSEN MARU	西區	中央
阿波隆	APOLLONIAN	太古橋	大古
約瑟芬拿	JOSEFINA	油蔴地	金歐
華耶富納	WAJABULA	油蔴地	通裕
芙連施亞	FLINTSHIRE	太古橋	渣甸
實豐	ARIMA	B25	亞非
麥夏	MAIHAR	A17	太古
漢江	HANKIANG	B22	招商局
聖邊圖	SAN BENITO	A21	[illegible]林
蘇州	SOOCHOW	海面	太古
健行	PROGRESSIVER	油蔴地	海城
東和	EASTERN AMITY	油蔴地	富信
依羅斯	EVROS I	B15	華夏
恒興	HANG HING	B24	興盛
鷺江	LU CHIANG	B10	信成
金龍一號	KING DRAGON No.1	油蔴地	明仁
小山丸	OYAMA MARU	B6	小山
寶威	PALVIA	油蔴地	小非
親昌丸	SHINSHO MARU	B20	小山
大寶山	TAI POO SHAN	A22	順昌
天津	TIENTSIN	A18	華夏
大榮	TA JUNG	油蔴地	明仁
新德和	NEW TEH HU	B21	德和

正和海運株式會社 SEIWA LINE

第45 義宗丸 M.V. "GISO MARU No.45"

二月五日由天津新港抵港 二月六日收貨 即晚開行

直放：古晉

總代理：海外聯合海運有限公司 李寶椿大廈二樓110至111室 電話：四四五七〇九、四三二六四一、四四五六八九、四三九五〇四

東都海運株式會社 TOHTO LINE

雄光丸 M.S. YUKO MARU 二月三日落貨 四日開行 直放 新加坡

若葉山丸 M.S. WAKANASAN MARU 二月十日落貨 十一日開行 直放：新加坡 巴生港

總代理：嘉信有限公司 地址：永樂街一六九號

接洽處：信記公司 地址：文咸東街135-138號三樓 電話：四四五〇九七

有村產業株式會社

一九七〇年建造 時速十四海里

前島丸 "MAESHIMA MARU" 經已抵港泊油蔴地二月二日開行

第十三次：二月十二日到 十三日開行

直透：沖繩島、門司。

有進丸 "YUSHIN MARU" 二月八日抵港 十日開行

直往：新加坡、椰加達。

貨客定儎請洽 總代理 大來船務有限公司 怡和大廈十二樓 電話H247771 228101-7

長城客輪 M.V. "KOTA PANJANG"

訂二月四日抵港卸貨 請入口貨人注意希速到本公司辦理提貨手續否則將貨代存入貨倉一切費用概由收貨人負責。

東城輪 M.V. "KOTA TIMUR" 訂二月六日抵港 即日收貨 八日開行

直放：新加坡，KARACHI, DUBAI, BAHRAIN, KUWAIT, BASRAH.

太平船務（香港）有限公司 香港干諾道中十五號大昌大廈六樓 電話：H二二六一七四（五線）

委任啓事

由一九七二年二月一日起 侯斯海事顧問及代理公司 香港干諾道中二十三號恒生行四樓3C室 被委任爲索馬里民主共和國海事代表香港代理

渣華（香港）有限公司

代理：渣華郵船公司．利來郵船公司

W.I.L.(HONG KONG) LTD. 香港太子大廈 電話：H-241181 九龍分行 電話：K-303321

航線	船名		開航日期	直航
澳洲	TJIWANGI / NIEUW HOLLAND	芝萬宜 / 紐荷蘭	二月十日 / 三月廿日	布利斯彬、雪梨、墨爾本
東非	SKLERION / TJITARUM	施利里安 / 芝大隆	二月十二日 / 二月廿八日	東非各埠
西非	STRAAT FREETOWN / STRAAT FRAZER	士打自由城 / 士打費沙	二月廿八日 / 三月廿五日	西非各埠
拉丁美洲	STRAAT NAGOYA / WONOSARI	—— / 溫拿莎利	二月十日 / 三月十七日	拉丁美洲各埠
南非南美	STRAAT HOLLAND / STRAAT MAGELHAEN / STRAAT HONSHU	士打荷蘭 / 士打麥哲倫 / 士打本州	二月廿二日 / 三月一日 / 三月廿二日	南非南美洲東岸各埠 / 南非各埠 / 南非南美洲東岸各埠
歐洲	STEENKERK* / SLOTERKERK / SCHIEKERK	施典吉 / 施樂達吉 / 施基吉	二月八日 / 二月八日 / 三月九日	歐洲各埠 / *經巴拿馬運河
地中海中東	WILLEMSKERK / WESTERKERK	威廉士吉 / 威士達吉	二月廿八日 / 三月廿八日	地中海中東各埠
墨西哥灣	MERSEY LLOYD / NEDER EBRO	美西來 / 力打依寶	二月二日 / 二月廿四日	墨西哥灣各埠
地中海	SCHIE LLOYD	施基來	四月五日	巴塞隆拿，馬賽，熱內亞，那不勒斯，力窩

鷺江輪 M.V. "LU CHIANG"

預二月一日抵港 三日離 泊B10浦

直放 新加坡 巴生 庇能

收貨付貨客戶請速來本公司辦理手續

信成船務有限公司 地址：大道中92號僑商大廈一〇〇二室 電話：二三三一六〇 二三三一六九

大寶山 M.S. TAIPOOSHAN

最新建造貨輪時速十八哩有冷藏貨位 全船冷氣設備

本期：四日上午八時半至十時半落客 十一時開行 即日落貨 泊A22號浦

直透 新加坡 庇能

貨客搭客請到中環大廈十八樓本公司接洽馬荷

接線部：二四一二六一 客務部：二三三三五二

順昌航業有限公司啓 電話：二四九〇九六（五條線）

「亞迪斯」M.S. "ARDAS" 由福州來。約於二月三日抵港。

「幸運」M.S. "GOOD LUCK" 由上海，青島來。約於二月五日抵港。

請各收貨人速來本公司辦理提貨手續。

華夏企業有限公司啓 中國銀行大廈五樓．電話：二四二二六一。

"S" LINE REGULAR SERVICE

聯合輪 M.V. "LIEN HOPE" 即日收貨 三日開行

直放：亞庇．汶羅乃

總代理：海外聯合海運有限公司 李寶椿大廈二樓110至111室 電話：四四五七〇九、四三二六四一、四四五六八九、四三九五〇四

SHOFUKU LINE

交和丸 M.S "KOWA MARU" 二月八日到 九日開 直達 古晉 新加坡

大壽丸 M.S. "DAIJU MARU" 二月十八日到 不收出口貨

總代理：東洋船務有限公司 皇后大道中僑商大廈一一〇一室 電話：二四九四二八．二五〇三四一（十線）

M.V. HOI SHING

海盛輪 直透 山打根 斗湖

二月四日收貨 即晚開行

惠南有限公司 李寶椿大樓八二〇室 電話：四三五八八四．四三〇六九五

加勒比海特快航線

豐和丸 M.S. "HOWA MARU" 二月三日落貨 二月四日半夜開行

直航：CRISTOBAL, PANAMA, COLON, ACAPULCO, ACAJUTLA, LA GUAIRA, MARACAIBO, PUERTO CABELLO, PUNTARENAS, ARUBA, CURACAO, BARRANQUILLA, BUENAVENTURA, CARTAGENA.

貨客付貨請移玉步 聯邦大廈七〇五室 總代理：泛洋航運有限公司 電話：232233 227095 232875 224977

正華快輪 M.V. "ZEYA"

二月七日收貨 二月八日開行 直放 亞庇、詩巫

代理：海外聯合海運有限公司 李寶椿大廈二樓一一〇—一一一室

名神汽船株式會社 MEISHIN LINE

名古屋丸 M.V. "NAGOYA MARU" 二月四日由日抵港 二月五日收貨 六日開行 直放：新加坡

兵洋丸 M.V. "HYOYO MARU" 二月十日由日抵港 二月十一日收貨 十二日開行 直放：新加坡

神戶丸 M.V. "KOBE MARU" 二月十日由日抵港 二月十一日收貨 十二日開行 直放：巴生

總代理：海外聯合海運有限公司 李寶椿大廈二樓110至111室 電話：四四五七〇九、四三二六四一 四四五六八九、四三九五〇四

TOHO LINE

日本東方輪船有限公司

．紅海定期航線．

高來丸 M.S. "KORAI MARU" 二月十三日落貨 十四日開行

直達：亞丁（ADEN）、吉達（JEDDAH）、蘇丹港（PORT SUDAN）、亞喀巴（AQABA）。

並收由ADEN轉駁下列各埠：Hodeidah, Assab, Berbera, Mukalla, with transhipment at Aden.

．歐洲定期航線．

高武丸 二月七日落貨 二月九日開行

高宗丸 M.S. "KOSOH MARU" 二月二十九日落貨 三月二日開行

直航：漢堡、倫敦、安特衛普、鹿特丹、利物浦

Amsterdam with transhipment at Rotterdam. All Scandinavian ports with transhipment at Hamburg.

貨客付貨請移玉步 聯邦大廈七〇五室 代理：泛洋航運有限公司 電話：232233 227095 232875 224977

澳門代理 聯華船務公司 九十五號九十七號 電話：二七九七 二四七八

風雲雷電

梁羽生

十、高手大會

想會幾位少年英傑

李思南謝過他們，說道：「樓大俠那日在饒道鏢局的事情，我已聽得孟老鏢頭說了。樓大俠會在這『高手大會』之中出現，我們並不感到意外。蕭大俠也在會中出現，卻是我們意想不到的了。」

笑傲乾坤說道：「我一來是來會會老朋友，二來也是想見見幾位少年英傑。」

李思南心中一動，說道：「是那幾位少年英傑？」

笑傲乾坤說道：「你聽過風、雲、雷、電這幾個人嗎？」

李思南笑道：「原來你是想見這幾個人。這可容易得很，待會兒你就可以見着。」

笑傲乾坤道：「怎的在『高手大會』却沒見他們？」

李思南道：「後堂那把火就是他們放的，現在他們已經回轉丐幫了。剛才那枝蛇焰箭就是他們所發的訊號。」笑傲乾坤聽了李思南說明個中原委，方始知道原來李思南是和他們約好了來大鬧『王府』的。

笑傲乾坤說道：「風、雲、雷、電中的『閃電手』耿電，是我的老朋友江南大俠耿照的兒子。上個月新邁山背龍幫的龍幫主派人到金鷄嶺送信，說是耿電已經來了北方，將要繼任背龍幫的幫主之位，但現在則不是在新邁山而是前往大都。我們得知這個消息，拍閑便要我來大都一趟。我到了大都，方始知道風、雲、雷、電都已來了。但把這個消息告訴我的人，却不知道他們住在何處。我想這個『高手大會』他們多半會來，是以我就來了。却想不到還沒見着他們，却先見着你們兩位。」

武林天驕說道：「我本來可以早點來的，只因在『王府』內院耽擱些時，這就錯過了看上半場的熱鬧了。」

李思南想起一事，說道：「蕭大俠，你知道雹雁行和完顏豪串同害我的陰謀，想必就是剛才在『王府』的內堂打聽到的吧？」

武林天驕道：「不錯，我本來是要去竊探完顏長之私通蒙古的證據的，還未搜到他們秘密往來的文件，却先在密室聽到了完顏豪和雹雁行說他害你的陰謀。」

李思南道：「你在裏面，可見着風、雲、雷、電他們麼？」

（七一六）

似乎悟到什麼

一夏易

我也只好笑了。

「原來如此！」我說：「我倒是要好好反省一下，看我這是什麼毛病。你幫我忙吧！你多說幾句，幫助我反省吧！」

凌美却只會望着我笑，似乎很高興；似乎感到自己的地位突然提升了很多，可以和我站在平等的位置了。

「說吧！」我並不計較她這種態度。

「沒有啦！都說完啦！」

我知道她這是真話。

「好，謝謝你！你剛才那番話對我幫助很大。」我說。

她受寵若驚似地，瞪大了眼睛。

「一個人，很難知道自己的缺陷。眼睛子只能照見外表，照不見自己的心靈。所以，一個人，就很需要別人的批評。你明白麼？」

她忽然頑皮地笑了起來，笑個不停。我問她笑什麼。她說：「你知道你是怎麼回事？你剛才說那串話，嚴肅得要死。我看着你就想作弄你一番，叫你別那麼神氣。」

我似乎悟到什麼，但又不能把這「悟」的內容抓牢。我問她：「你不喜歡成熟麼？」

她不耐煩了，叫起來：「不談啦，不能啦！囚死人！」

「好！」我點點頭說：「結束吧！」

她馬上走開，到冰箱拿了什麼放在口裏嚼起來，過了一會兒，又拿了一顆巧克力糖丟過來，硬塞在我嘴裏。然後，坐在我身旁，挽着我的手，把我當作與她同年的小姑娘。

她這一切，都是一種純真的感情的流露，沒想到，却被嬿嬿發現了。被嬿嬿曲曲折折地誤解了。

嬿嬿是從醫院回來。她神色憔悴，一看見我和凌美在一起，就觸電似地生起氣來。

她罵凌美放了學也不立刻去看爸爸，但却說得有氣無力。幾天之間，她的健康損耗了很多。她生氣却又沒有力量充份地表現出她的生氣。她臉色蒼白地走回臥房去了。

我感到有點不妙。忙吩咐凌美：「快去看看媽媽吧，看是不是身體不舒服。」

（三六八）

歸心

谷力

廿二　深愛女兒

「你媽媽就怪責她，說放她到香港去讀書，去了三年沒回來過一次，是樂不思蜀咧！」尹福生却是說得沒有半點責備的味道，倒像是有幾分讚許。

南掌微微地皺了一下眉，說到他的意見，他是不贊成女孩子離開家庭到老遠的地方去讀書的。

「她在那邊書讀得怎麼樣？」

「有進步，有進步！」尹福生連說了兩句。

他站得久了，似乎覺得有點累，轉了身又坐到原來的椅子上。

「每十天左右就來一封信，報告她在香港的生活情況。住在學校的宿舍，生活上大大小小的事都要自己管，人老練得多了——」尹福生指指小桌子的抽屜，對南掌說：「信都在抽屜裏，你拿去看。」

南掌拉開抽屜，撿出那用個橡皮圈套住的一叠厚厚的信件，他隨便拆開面上的一封信看。翻開信箋，一張照片掉下來。

「是幕中的一張近照，你認得她嗎？」尹福生在旁邊解釋着。

照片裏是個二十歲出頭的少女，短髮、圓臉、粗眉毛、大眼睛、白襯衣、黑色西褲，一身樸素的打扮。那是幕中在學校球場邊拍的一張全身照。

「她讀的是一家怎麼樣的學校？」南掌抬起照片看，關切地問。

「她說是一家正派的中文學校，是一個久居香港的鄉親給她介紹進去的。」

「她自己要讀中文？」南掌又關切地問。

「她那時候還小，懂得什麼？那是我的意思。」

對面的閣樓

辛海

半月掌篇　兄妹相處甚融洽

我們以前居住的地方，樓下是麻將館，隔壁是舞院，加上同居幾戶人家的電視機聲音之戰，和玫打四方城的竹戰，確夠你難受的。

因此兄妹倆一致贊成搬家。明知「上座樓下屋，唔見幾蠢殺」，也在所不計。

好容易找到這個算是合乎經濟預算，合乎清淨理想之所，化了不少氣力搬家，佈置新居，然後住下來，然後聽到這些惱人的車衣聲。

那車衣的傢伙，究竟是什麼樣的人呢？

「哥哥，你呀！真是人心不足蛇吞象。」

妹妹看見我向對面窗口傳來的車衣聲，流露出厭煩與焦燥的神態時，笑嘻嘻地說。

「化了那麼大氣力搬家，爲什麼？」我不服氣地回問。

「爲的是找尋一片清靜的地方。」她仿學我的口吻。搖搖幌幌身子，頑皮。

「你說，我們找到的地方怎樣？」

「不錯。」

「頑皮鬼，專愛抬槓。」

「誰跟你抬槓，我覺得這地方蠻不錯。」她頓了頓，又往下說：「你就不去比較比較——現在的衣車聲，比以前的麻雀大包圍，和空氣的污染，簡直好了多少倍？」

「你這人容易滿足。」我一手拍在她的肩膀上。

「在這塊嘈雜、骯髒的地方，有個像我們這樣的地方居住，已不錯啦！」她說。這個只差一年多便中學畢業的姑娘，向來給哥哥姐姐叟着。好幾年了，我代替父母做了她的家長，但我們相處得像朋友。

「別多嘴，派給你一個任務。」我說。

「任務？」

「派你去做個女偵探。」

她睜大眼睛打量我：「什麼任務？」

小說林

「開什麼玩笑！」

「不開玩笑。」我收斂笑容。「派你去偵查一下——在對面小閣樓居住的，是些什麼人？」

「查到了，怎麼樣？」她側着頭：「去罵人嗎？」

「別把人家說得那麼蠻橫無理好嗎？」我伴裝生氣。「只是想知道一下吧了！」

「好，讓我去了解一下，但我不做女偵探。」她說。

冷眼旁觀

史君

「你擔心警方逮不到他？」蘇美嫻問。

「我才不以爲警方會去逮他。警方如果有意逮他，應當秘密行事，怎會將這件事情張揚，通風報訊教人家事先逃避？」

「那麼，他把這件事告訴記者，刊在報上，有什麼用？」

「咦！咸水呀！報紙一登出來，可以讓人家造成一個假象：你看，警方多有辦法，已經掌握住綫索，破案的事，指日可待。這樣一來，大家就會相信警方的辦案，多麼有效率。你說，我這樣猜想，有沒有道理？」

蘇美嫻仍然有疑問，她說：「但是，人家已經逃避了，那又怎樣破案？」

「這個沒有關係。不能破案，可以歸諸於報紙不合作，預先將他們掌握了的綫索透露出來，讓匪徒及時躲藏起來。」

「可是，這分明是警方向記者透露的消息嘛！」

「你可知道，人家官字兩個口嗎？」

蘇美嫻又明白了一點事理，連連點頭。

「但是我——哼，對這班作惡多端的阿飛……」

「怎麼樣？」

「我一定要設法對付他們。」

（三三）

送花給大姨

明仔精

大嬸窺望自己條裙，確是幾乎長到落脚眼，再望望那個穿熱褲的鬼妹，比較一下，不免自慚形穢。原來那時海防箍緊社會的風氣，確是保守得很，距離香港不過兩天水路，兩地風氣相差幾百個單位；但是精仔明還沒有知道，大嬸罵了他，才鼓起勇氣看揩，一般摩登女平素不過穿短衫短褲罷了。

不過，爲悅己者容而不爲悅己者賞，再加上兩分醋意，大嬸生氣了，嗔曰：「我不能着這些短切切的褲，我又不是老葬！」

精仔明笑曰：「你真是打横來講，難道這個鬼妹又是老葬？我彈這個地方保守唔，又不是彈你。」

「唔中意你將我同人比較！」

「你係祖長的喏，如果比較起來，你好過那個鬼妹。你看那個鬼妹，滿面氣屎。」

「滿面氣屎你又睇？」大嬸笑了。

「唔睇又點知佢滿面氣屎呢？」精仔明笑曰：「好了，好了，我實鉄『露士』送給你，表示賠罪。你真像玫瑰一般的嬌艷，又像玫瑰一般的有刺。你愛臉腼馬，大師傅也騎你不掂。」

於是走過那個花檔去，一面選擇玫瑰花，一面微笑望着那鬼妹。

那個天真的鬼妹，對他講了一句法國話，大概是「早晨」之類的招呼，看見精仔明言語不通，便一笑而去。

精仔明開心之至，覺得來到這種小地方，住下去實是不難成爲女性崇拜偶像，連鬼妹也垂青，真是高人一等。不過，這個地方充滿了熱帶的浪漫情調，也是猶留戀就真。

一打玫瑰花才不過一毫子。精仔明拋下三個五分鎳幣，贏得花販對這個「唐人阿叔」千多萬謝了。

大嬸把一打玫瑰花納入懷中，勾着精仔明的臂彎，緩步走過去。這個情景不是恰好像西人的「文明結婚」嗎？大嬸不覺飄飄然，認爲這是明哥給她的一個暗示。她還不知道明哥的眼睛正在左張右望，到處去找那個對他嫣然一笑的鬼妹呢。

（七二三）

拳脚生涯

香江盛興錄

他張着咀幹嗎？很明顯，就是要還擊。

宣傳「馬仔」看着不對頭，要跑過去分開。

可是「老記」們又把矛頭對着他。一個說：「怎麼了？你也要賣審議嗎？算了算了，他們才不要聽那一套。」

「老記」們回頭跑，宣傳「馬仔」着慌了，追上去，要解釋。

可是「老記」們都說：「有話說，今晚跟你喝一杯再說。」

晚上的一頓飯，遲是大虎大「搶鏡頭」。

他倒不是主動的去「搶鏡頭」，而是，「老記」們對不落，頂富他們都沒有好感，對「肥導演」更是憎惡。那種於情面，才勉強跟「肥」佬週旋，報道些什麼。

現在既然有剔大虎這樣新鮮的對象，又是說廣東話的，「老記」們不但給他拍了不少照片，圍攏着他，問長問短，嘻嘻哈哈。

宣傳「馬仔」雖然湖氣不佳，有些醋味，可是……但頂富不但沒有難堪之色，還跟「老記」們殷勤招呼，「馬仔」……大家「自由活動」……

大虎到了香港，「報紙有得賣」，盧力和飛龍大清早就通上電話。

「我今天回公司去，我想設法跟他碰頭，質問他。一會我們上茶樓，你在那裏等我消息。」

盧力跟飛龍說了一大堆，越說越忘形，幾乎說要當着大庭廣眾間大虎。

「我看……不要當著別人……不好過呀，彼此難下台。設法約他到外面來，我們跟他好好的談。」

飛龍勸盧力，像是盧力一回那電影公司，一下子就把大虎扯到面前似的。

過了二個小時，盧力回到電影公司的寫字間，那不過是上午九點，所謂的「高層人物」，一個高級職員都沒回來。盧力的出現，幾個小職員很是驚訝……

「易大虎來過了？」

「我來得太早了？」

幾個職員遙遙頭。「還沒有。聽說今天下……我們提早回來，執拾整理一個攤……」

「什麼意思？又不是外人，請問……」

「理什麼？高手開始是這樣。」一個職員說：「波士在會死錢人呀……我們加工，做清潔工作。當他什麼人到這鬼來，總之，他想過的事也不長一根。」一個又說。

（三十）

一家四口

林源

佩君今年十六歲。……一個能幹的小姑娘。每……之下工作；對生活的安排，她總是採取主動，每天下午放學回家，做功課，做家務，井井有條，能幹得很。我從船公司下班回來，和她一起喫飯煮菜，總在她指揮下。……她是我的家長……

（二）

三二　笑娟回來了

開了奶粉，小圓圓捧着奶瓶大口大口地吸吮。志才看着女兒的饞嘴相，不禁和林嫣相視而笑。

有了林嫣幫手看顧圓圓，志才忙這忙那，總算勉強做了家頭細務，除了洗兩大盆衫外，還擦了地板；見窗門很久沒有抹過，封滿灰垢，也主動用洗粉把玻璃窗洗抹得光可照人。忙了整整一個上午和下午，當他把騎樓竹篙晒晾的衣服收回時，才覺得腰有點酸，手有點累——沒有想到足不出戶的家務，竟然與戶外的工夫同樣吃力，這倒使他第一次嘗試，就有這個強烈的印象。

晚上八時過後，笑娟施施然回來。這時，小圓圓正在志才懷裏睡着，而志才也在椅子上打盹，[illegible]……

笑娟自個兒開門鎖，探頭內望，見志才抱着圓圓渴睡的怪模怪樣，不由得噗嗤一笑。林嫣聽到……

「誰？」……隔着門板問。

「我！」笑娟應道。

「還以爲你不回來！」志才[illegible]了她一下。

笑娟說的氣往上沖，[illegible]一句，但轉念一想，就隱忍着。她[illegible]——去了一整天，要丈夫做她份內的[illegible]，也難爲志才了；便不吱聲，躡手躡脚走近去，看看小圓圓。這小傢伙臉蛋紅卜卜的[illegible]熟透蘋果，禁不住啜着嘴兒，輕輕吻她一下，這一吻可驚覺不[illegible]了，怎麼圓圓臉兒這樣燙？摸摸她的額頭，「嘩」的一聲喊起來。

志才一驚，睜開眼，就聽得笑娟緊張地問：「圓圓發燒了，你知道嗎？」

入口船期預告

船名		往來港口	月日	公司
阿拉斯加郵	ALASKAN MAIL	美國	2月4	福來
豐和丸	HOWA MARU	日本	2月4	泛祥
麥賽賽總統	P.PRES.MAGSAYSAY	馬尼拉	2月4	英邦
皇上威利	KINGSVILLE	新加坡	2月4	百保利
拿甸那	NARDANA	波斯灣	2月4	鐵行
民興	TERESA	曼谷西貢	2月4	嗣昌
洋幸丸	YOKO MARU	日本	2月4	協成
格連福倫	GLENFRUIN	英國	2月4	渣甸
鹽屋丸	SHIOYA MARU	日本	2月4	川崎
寶麗西亞	BORUSSIA	馬尼拉	2月4	捷成
加巴亞	CAPRAIA	日本	2月4	沙嘀
長安	EVER SAFETY	台灣	2月4	大信
萬利怡美利	MANOLOEVERETT	日本	2月4	福來
名古屋丸	NAGOYA MARU	日本	2月4	海聯
加巴利	KABBARLI	金邊	2月4	中太
密執安	MICHIGAN	美國	2月4	渣甸
東方戰士	ORIENTAL WARRIOR	美國	2月5	滙郵
印尼怡美利	TAMURAEVERETT	印尼	2月5	福來
新海丸	SHINKAI MARU	日本	2月5	中央
第45義榮丸	GISO MARU No.45	新港	2月5	海聯
菲律賓	PHILIPPINES	三藩市	2月5	英邦
渝勝	CHUNG KING VICTORY	台灣	2月5	道聯
洛杉磯	LOS ANGELES	美國	2月5	海陸
茂丹	MOCKDAN	曼谷	2月5	新興行
萬流	WANLIU	高雄	2月5	太古
德威亞	TEVERYA	新加坡	2月5	新興行
亦雲	YEH YUNG	高雄	2月5	港郵
太平	TAI PING	加拿大加省	2月5	百保利
田納西丸	TENNESSEE MARU	西非	2月5	川崎
夏威夷	HAWAII	英國	2月5	渣甸
寶麗娜	BORIBANA	日本	2月5	寶隆
幸運	GOOD LUCKY	上海青島	2月5	華夏
金鳳	JANE PHOENIX	曼谷	2月5	金榮
太平洋之鷹	PACIFIC HAWK	關島	2月5	渣甸
亞拿萬加利	JALAMANGALA	新加坡	2月6	華林
金熊	GOLDEN BEAR	三藩市	2月6	太平洋
東城	KOTA TIMUR	中國	2月6	太平
神川丸	KAMIKAWA MARU	墨西哥灣	2月6	川崎
正華	ZEYA	沙巴	2月6	海聯
蘇拉萊克	ZOELLA LYKES	西貢	2月6	總統
第七富洋丸	FUYO MARU No.7	日本	2月6	東洋
加省熊	CALIFORNIA BEAR	曼谷	2月6	太平洋
威沙積	VISHVA TEJ	新加坡	2月6	東亞
夏威夷丸	HAWAII MARU	日本	2月6	大阪
施樂達吉	SLOTERKERK	日本	2月6	渣華
三愛丸	SANAI MARU	神戶	2月7	小山
南非萬事達	S.A.MORGENSTER	日本	2月7	渣甸
建盛	KEN SHENG	日本	2月7	中央
東方皇后	ORIENTAL QUEEN	歐洲	2月7	港郵
施典吉	STEENKERK	歐洲	2月7	渣華
東安	EASTERN ANNA	日本	2月7	天祥
士打利路	STRAAT RIO	南非	2月7	渣華
安娜瑪麗	ANA MARIA	曼谷	2月7	嘉信
馬德拉斯丸	MADRAS MARU	日本	2月7	大阪
大家泰	TAGAYTAY	新加坡	2月7	百保利
音羽山丸	OTOWASAN MARU	日本台灣	2月7	海陸
麥列德斯	MAX REICHPIETSCH	新加坡	2月7	東亞
神武丸	KOBU MARU	日本	2月7	泛祥
格蘭鄧文	GLENALMOND	英國	2月7	渣甸
芝萬宜	TJIWANGI	基隆	2月7	渣華
馬田巴基	MARTIN BAKKE	星洲	2月8	鐵行
台中	TAICHUNG	台灣	2月8	順利
武友丸	TAKETOMO MARU	日本	2月8	協成
安多拿	ANDORRA	歐洲	2月8	寶隆
卡羅娜	CAROLA REITH	美國	2月8	大工
阿德利城	CITY OF ADELAIDE	菲律賓	2月8	鐵行
有進丸	YUSHIN MARU	日本	2月8	太榮
天星	STAR ALCYONE	波斯灣	2月8	福來
江真丸	KOSHIN MARU	日本	2月8	中央
德加雅	DIGANYA	南非	2月8	新興行
桃柳士	TOULOUSE	波斯灣	2月8	多利順
利利和路	LEEWEL	歐洲	2月8	天祥
烏干達	UGANDA	日本	2月8	渣甸
箱根山丸	HAKONESAN MARU	日本	2月8	大阪
牙買加丸	JAMAICA MARU	日本	2月8	川崎
必先達	PEISANDER	日本	2月8	太古
碧洋丸	HEKIYO MARU	神戶	2月8	永泰
邊域琪	BENVRACKIE	高雄	2月8	鐵行
嘉娜馬士基	CLARA MAERSK	馬尼拉	2月8	捷成
伊利馬克士	EURYMACHUS	馬尼拉	2月8	大西洋
交和丸	KOWA MARU	日本	2月8	東洋
新利太	NEW LINDA	曼谷	2月8	利通
汎濤嶺	PANDO HEAD	英國新加坡	2月8	太古
紳南丸	SHINNAN MARU	日本	2月8	中央
美國太空人	AMERICAN ASTRONAUT	美國	2月8	美航
邊里岳	BENREOCH	英國	2月9	鐵行
施依丹	C.E.DANT	曼谷	2月9	渣甸
協華丸	KYOKA MARU	日本	2月9	中央
必發	BEERSHEVA	日本	2月9	新興行
桑光丸	SOKO MARU	橫濱	2月9	小山
嘉能加	BUNGA KENANGA	曼谷	2月9	萬邦
航友	GRAND NAVIGATOR	台灣	2月9	海陸
建築者	EXPORT BUILDER	美國	2月9	和捷
伊士桂連路	ESQUILINO	意大利	2月9	天祥
士打富爾美	STRAAT FUTAMI	新加坡	2月10	渣華

出口船期預告

歐洲線

船名		開往港口	月日	公司
運高時	VAUCLUSE	倫敦漢堡	2月4	沙嘀
邦加美樂	BUNGA MELOR	夏化倫敦漢堡	2月6	萬邦
邊華麗	BENVALLA	漢堡倫敦	2月6	鐵行
亦雲	YEH YUNG	漢堡倫敦	2月6	港郵
寶麗西亞	BORUSSIA	漢堡歐洲	2月6	捷成
加巴亞	CAPRAIA	地中海	2月7	沙嘀
寶麗娜	BORIBANA	漢堡歐洲	2月8	寶隆
施典吉	STEENKERK	北歐洲	2月8	渣華
施樂達吉	SLOTERKERK	鹿特丹歐洲	2月8	渣華
高武丸	KOBU MARU	漢堡倫敦利物浦	2月9	泛祥
麥列德斯	MAX REICHPIETSCH	北歐洲	2月9	東亞
希爾	HEL	漢堡歐洲	2月10	天祥
岩手丸	IWATE MARU	黑海	2月10	日郵
芙連藍亞	FLINTSHIRE	倫敦漢堡	2月10	渣甸
伊利馬克士	EURYMACHUS	倫敦漢堡	2月10	大西洋
沙仙士泰	SACHSENSTEIN	漢堡歐洲	2月12	捷成
基士頓馬士基	CHRISTIAN MAERSK	漢堡歐洲	2月12	捷成
柯朗昔	ORONSAY	南安普頓	2月12	鐵行
長崎	NAGASAKI	漢堡歐洲	2月12	寶隆
靜岡丸	SHIZUOKA MARU	歐洲	2月12	日郵
施福	CERVO	意大利	2月13	港海
阿連利城	CITY OF ADELAIDE	利物浦	2月14	鐵行
必先達	PEISANDER	利物浦	2月14	太古
汎濤嶺	PANDO HEAD	倫敦漢堡	2月14	鐵行
邊域琪	BENVRACKIE	倫敦漢堡	2月14	鐵行
萬天寶	MARTINIQUAIS	倫敦漢堡	2月19	沙嘀
柏加	PAG	的港	2月21	華林
英倫丸	ENGLAND MARU	漢堡歐洲	2月26	華經
本渡	HONDO	漢堡歐洲	2月26	寶隆
百丹士泰	BADENSTEIN	漢堡歐洲	2月26	捷成
威林士吉	WILLEMSKERK	地中海	2月28	渣華
希多	HECTOR	利物浦都柏林	2月28	太古
嶺雲	LING YUNG	漢堡倫敦	2月29	港郵
格蘭鄧文	GLENALMOND	倫敦漢堡	2月29	渣甸

印·巴·中東線

船名		開往港口	月日	公司
萬利怡美利	MANOLOEVERETT	加城仰光	2月5	福來
東城	KOTA TIMUR	波斯灣	2月8	太平
馬德拉斯丸	MADRAS MARU	仰光吉大港	2月8	大阪
吉迪高	KLUTIKOV	馬德拉斯	2月10	菲士高
日武丸	NICHIBU MARU	紅海	2月10	日郵
力哥連	NICOLINE	波斯灣	2月11	捷成
圓洲	YUEN CHAU	紅海	2月11	太來
鹿洲	LUK CHAU	波斯灣	2月12	太來
高來丸	KORAI MARU	亞丁達打	2月14	天祥
寶星	STAR PROCYON	波斯灣	2月16	福來
加利尼	GALINI	吉布席依力	2月19	新興行
菲島怡美利	JOHNEVERETT	吉大港仰光	2月20	福來
豪斯頓丸	HOUSTON MARU	近東	2月24	大阪
明石山丸	AKAGISAN MARU	紅海	2月24	大阪
桃柳士	TOULOUSE	波斯灣	2月26	百保利
民城	KOTA RAKYAT	紅海	2月[illegible]	太平
浦台洲	POTOI CHAU	紅海	2月28	太來

東南亞線

船名		開往港口	月日	公司
華耶布納	WAJABULA	印尼	2月4	通裕
海盛	HOI SHING	山打根斗湖	2月4	威南
大寶山	TAIPOOSHAN	新加坡庇能	2月4	順昌
雄光丸	YUKO MARU	新加坡	2月4	嘉信
寶豐	ARIMA	印尼	2月4	亞非
福星	LUCKY STAR	金邊	2月4	永恒
旋元	CENTRAL MAKER	金邊	2月5	海聯
大中山	TAICHUNGSHAN	曼谷	2月5	順昌
鹽屋丸	SHIOYA MARU	新加坡巴生	2月5	川崎
新海丸	SHINKAI MARU	新加坡巴生港	2月6	中央
第45義榮丸	GISO MARU No.45	古晉	2月6	海聯
民興	TERESA	西貢金邊	2月6	嗣昌
名古屋丸	NAGOYA MARU	新加坡	2月6	海聯
桑力士	SONEX	金邊	2月7	中太
加巴利	KABBARLI	金邊	2月7	中太
樂施馬士基	RAS MAERSK	西貢新加坡	2月7	捷成
東泰	TUNG THAI	西貢	2月7	海華
金鳳	JANE PHOENIX	曼谷	2月8	金榮
正華	ZEYA	亞庇詩巫	2月8	東洋
江真丸	KOSHIN MARU	新加坡巴生	2月9	中央
碧洋丸	HEKIYO MARU	新加坡巴生庇能	2月9	永泰
東安	EASTERN ANNA	新加坡巴生	2月9	天祥
交和丸	KOWA MARU	古晉新加坡	2月9	東洋
紳南丸	SHINNAN MARU	新加坡巴生	2月9	中央
第31朝日丸	ASAHI MARU No.31	巴生港	2月9	東洋
東和	TUNG HO	西貢	2月10	綫華
協華丸	KYOKA MARU	新加坡巴生	2月10	中央
卡蘭蒂	CLAUDINE	印尼	2月10	捷成
桑光丸	SOKO MARU	馬尼拉	2月11	小山
若葉山丸	WAKANASAN MARU	新加坡巴生港	2月11	嘉信
丸井丸	MARUI MARU	新加坡巴生	2月11	小山
英金	YIN KIM	山打根	2月12	港榮
神戶丸	KOBE MARU	巴生港	2月12	海聯
兵庫丸	HYOYO MARU	新加坡	2月12	海聯
華興	NORA	西貢金邊	2月12	順昌
大華山	TAIWAHSHAN	曼谷	2月12	順昌
駿河丸	SURUGA MARU	新加坡巴生	2月12	泰山
民城	KOTA PANJANG	新加坡庇能	2月14	太平

基隆·釜山·日本線

船名		開往港口	月日	公司
海王	HAI WANG	基隆	2月4	東海
台灣	TAIWAN	基隆	2月4	太古
奧利華寶	OLIVEBANK	高雄基隆神戶	2月5	鐵行
維奧娜	VIOLA	日本	2月5	小山
印尼怡美利	TAMURAEVERETT	日本	2月6	福來
海隆	HAI LONG	基隆	2月6	東海
拿甸那	NARDANA	日本	2月6	鐵行
茂丹	MOCKDAN	日本	2月6	新興行
東明	TONG MING	基隆	2月6	華華
太平洋之鷹	PACIFIC HAWK	關島	2月6	渣甸
士打利路	STRAAT RIO	日本	2月8	渣華
安娜瑪麗	ANA MARIA	日本	2月8	嘉信
航友	GRAND NAVIGATOR	日本	2月9	海陸
格蘭鄧文	GLENALMOND	日本	2月9	渣甸
天星	STAR ALCYONE	日本	2月9	福來
新利太	NEW LINDA	基隆	2月9	利通
嘉能加	BUNGA KENANGA	日本	2月10	萬邦
利利和路	LEEWEL	日本	2月10	天祥
海國	HAI KUO	基隆	2月10	東海

非洲線

船名		開往港口	月日	公司
壯成	JOINVILLE	德班西非	2月6	沙嘀
南非萬事達	S.A.MORGENSTER	南非	2月8	渣甸
烏干達	UGANDA	東非	2月8	渣甸
箱根山丸	HAKONESAN MARU	西非	2月9	大阪
牙買加丸	JAMAICA MARU	西非	2月10	川崎
馬連馬士基	MAREN MAERSK	角城西非	2月10	捷成
必發	BEERSHEVA	南非	2月10	新興行
萬寶路	MAURICE M'POLO	西非	2月10	日郵
日出丸	HIDE MARU	南非	2月11	大阪
樂嘉	NOGAH	西非	2月11	新興行
利我格蘭德丸	RIO GRANDE MARU	東非	2月11	大阪
寶瑞丸	HOZUI MARU	東非	2月12	日郵
施基利安	SKLERION	東非	2月12	渣華
西雅圖丸	SEATTLE MARU	羅倫索馬葵士	2月22	大阪
士打荷蘭	STRAAT HOLLAND	南非	2月22	渣華

美洲線

船名		開往港口	月日	公司
姬路丸	HIMEJI MARU	美洲中西岸	2月4	日郵
菲巴丹	PHIL.BATAAN	沙灣拿紐約	2月4	大工
宗島丸	MUNESHIMA MARU	蒙特里爾	2月4	川崎
美夏	MAIHAR	基利士多堡沙灣拿	2月4	太古
淑甸娜	KYRA KATINA	溫哥華朗非路	2月4	勝利
泰來總統	PRES.TYLER	加州	2月4	總統
湯姆斯馬士基	THOMAS MAERSK	紐約	2月4	捷成
賀茂春丸	KAMOHARU MARU	紐約	2月4	山下
史蒂芬尼	STEPHANIE	布宜諾斯艾利斯	2月4	大阪
阿拉斯加郵	ALASKAN MAIL	西雅圖溫哥華	2月5	福來
豐和丸	HOWA MARU	加勒比海	2月5	泛祥
皇上威利	KINGSVILLE	溫哥華	2月5	百保利
洛杉磯	LOS ANGELES	美國	2月5	海陸
長安	EVER SAFETY	加勒比海	2月5	大信
密執安	MICHIGAN	加州	2月5	渣甸
麥賽賽總統	P.PRES.MAGSAYSAY	波士頓紐約	2月6	英邦
順母	SIMOA	紐約	2月6	海運
夏威夷	HAWAII	溫哥華	2月6	渣甸
加省熊	CALIFORNIA BEAR	加州	2月7	太平洋
蘇拉萊克	ZOELLA LYKES	墨西哥灣	2月7	總統
夏威夷丸	HAWAII MARU	加勒比海	2月7	大阪
渝勝	CHUNGKING VICTORY	查里斯頓威明頓	2月7	道聯
昭川丸	AKIKAWA MARU	加勒比海	2月7	川崎
渣拿萬加利	JALAMANGALA	加州溫哥華	2月8	華林
威沙多雷	VISHVA TIRTH	紐約	2月8	東亞
建盛	KEN SHENG	加州溫哥華	2月8	中央
嘉娜馬士基	CLARA MAERSK	紐約	2月9	捷成
大家泰	TAGAYTAY	紐約波士頓	2月9	百保利
施依丹	C.E.DANT	西雅圖溫哥華	2月10	渣甸
俄勒岡丸	OREGON MARU	西雅圖溫哥華	2月10	川崎
馬田巴基	MARTIN BAKKE	溫哥華	2月10	鐵行
台中	TAI CHUNG	洛杉磯朗菲路	2月10	順利
東方皇后	ORIENTAL QUEEN	巴爾的摩紐約	2月10	港郵
建築者	EXPORT BUILDER	紐約	2月10	和捷

澳洲線

船名		開往港口	月日	公司
美華巴基	MARTHA BAKKE	西澳洲	2月4	多利順
蘇州	SOOCHOW	澳洲	2月5	太古
新武士	SAMOS	澳洲	2月9	福來
芝萬宜	TJIWANGI	澳洲	2月10	渣華
萬流	WANLIU	澳洲	2月10	太古
湖北	HUPEH	新西蘭	2月14	太古
來利巴基	LLOYD BAKKE	西澳洲	2月14	鐵行
安道士	ANDROS	澳洲	2月15	福來

海天集

清華園雜憶

凌源

沒有系統，東跳西跳，腦子裏不斷閃現着清華園的回憶。

一直就想能夠回到母校一行，看看校園裏添了多少新建築，看今天園中蓬勃的情景。現在，香港大學的同學們倒比我先走一步了。

在香港大學學生會雙週刊「學苑」第十三期「離國行」專號，知道他們到清華大學訪問過，而且跟錢偉長教授、劉仙洲教授談過話。

在清華園的時候，我曾到錢偉長教授家中去過幾次。他說話的腔調，還大致記得。有幾句針鋒相對的對白，更好像錄音帶似的紀錄在大腦皮質上，一接動回憶的電紐，就再播放了出來。

他，說話是頗爲爽直的。反對什麼，就明明白白地反對。認錯也認得痛快。這，大家在最近一些報道中，也看到了。有一篇報道，紀錄了他的話，頗爲傳神，使我好像可以聽到他的聲音。

劉仙洲教授，今年八十二歲了。原來他是香港大學畢業的。這件事，對我，還是一件新聞，是在最近報上的報道看到的。

劉仙洲教授的年齡，是比清華的歷史，還更長得多的。

清華的第一班學生，是清代宣統元年招的。那是公曆一九〇九年。六十三年前的事了。

一九一一年的清華，只是一些西式的平房，簡陋得很。

第一座樓堂，只裝得下幾百人，叫「同方部」，後來改作禮堂。至於爲什麼叫做「同方部」，卻一直沒有聞過。

清華的第一首校歌，是一個外國女人（Miss leslie）作的，只有英文：

"Oh! Come and join our hearty song……Fair tsing Hua! Our college bright! May we be loyal to the purple and the white!"

紫和白，是有清華的所謂「校色」。這種只有英文、沒有中文的校歌，和對於「校色」的「忠誠」，自然早已是歷史的陳跡了。

自老清華、舊新華，到今日清華、人民清華，經過了多少巨大的歷史變遷。講起來就是一部頗爲厚的歷史了。

清華的校友，散在世界各地，有時看到各地校友會的名單，常常發現熟悉的名字。

據我所知，海外的清華同學，一到「校慶」，常有聚會。這種聚會，可能是沿習西方教育的傳統。不過屆時，總不免會緬懷一下北京西郊的那座清華園。

舊清華的校友，思想上自然有分歧的。但相信大多數的清華師友，都是希望看到祖國的強大的。新清華和新中國的新氣象，一定會使大家欣然色喜的吧。千條路，萬條路，還是今天這條路好。任何人都有機會爲祖國，爲人民多做一些事情的。

日知新錄

劫匪與刊物

言兵

假如，當然只能是假如，你同一個搶劫者談話。你問他，爲什麼要奪取別人的財物，甚至傷害別人。那麼，他會怎麼回答呢？

——爲了貧病交迫？

——爲了賭輸了錢？

——爲壞人所脅迫？

——爲了過腐爛腐化的生活？

——爲了做美國電影中的「英雄」？

——爲了滿足其他個人的不健康的慾望？

這些答案，都是可以理解的，縱使你不能同意。

但是，現在這裏有兩個自稱爲「大專學生」的傢伙，他們去搶劫的理由卻是爲了要「辦一份刊物」。看了這麼一段消息，其初使人愕然，繼則使人失笑。

當然，也應當憤慨。絕大多數的大專學生們完全有權利表示他們的憤慨，尤其是那些熱心於辦一份自己的刊物的同學們。青年學生辦刊物，表達思想，發爲言論，那是應當提倡的。有些學生刊物，由於其中確實有一些內容反映了同學們的心聲，所以不但受到學生們歡迎，也受到其他讀者的歡迎。辦刊物要錢，即使不用稿費，也要買紙和付印刷費，這是起碼的常識。錢從什麼地方來呢？有志於此的同學勤儉節約，自己掏腰包，這至少是開始時的辦法；如果刊物是羣眾所歡迎的，那麼堅持下去之後，就有可能得到羣眾的支持。過去做過學生辦過刊物的人，和今天正在辦刊物的同學們，對此都會有所體會。有些舊日的朋友，談起那些時侯爲了付印刷費而典當衣物甚至停炊的傻勁兒，還相顧而笑。也許，現在回想起來，當時明白的道理不多，大概還只有那股「傻勁兒」可嘉，但總算在那時的條件下做了一點點有益的事。正因此，對今天的大專同學們頗有辦刊物的熱情，內心是同情、敬佩的。

而竟跑出這麼兩個以行劫爲「辦刊物」「籌經費」的傢伙來，豈不把大伙兒害苦了？

實情如何，現在不得而知。但也只有兩個可能：假的或真的。

假的，就是他們根本不是什麼「大專學生」，也並不是要辦什麼刊物。如果如此，第二個問題便出了：爲什麼不認別的，偏要認這個？

真的，就是他們果然是什麼「大專」的學生，也是要辦個什麼「刊物」。於是，他們是哪一種「學生」，要辦哪一種「刊物」，思過半矣。

解放前國內的大學，階級鬥爭非常複雜、尖銳。大部分的青年學生傾向進步，追求進步，這是主流。可是，國民黨反動派不甘心，千方百計派遣特務到學校裏去，充當學生，或者成立種種組織，網羅一些不好的學生，爲它們賣命。於是就有「職業學生」出現。這些傢伙在學校裏功課不學，好事不做，拿手的是造謠生事，播散反動言論，分裂同學的團結，破壞正義的鬥爭。其中有些是鬼鬼祟祟，陰陽怪氣，不那麼表面化；有些卻是面目猙獰，兇相畢露，作打手狀。但總而言之，生活腐化，作風惡劣，貪贓卑鄙，卻是一致的。這些傢伙包辦刊物，特務辦刊物，來與同學們所出版的正派、進步刊物對抗。特務辦刊物，當然有反動派撥下來的經費，津貼，可是這些經費、津貼又怎麼夠他們揮霍、亂花呢？到了交不了差的時候，便只好不擇手段去想辦法弄錢，而敲詐、勒索、欺騙、盜劫……，在真正的學生們認爲不可設想的事，對這些傢伙而言，不外本行而已。

對香港數量已經不少的「大專」學校和大專學生的種種情況，自問了解得極少，不宜妄加忖測。可是，其中美蔣分子的罪惡活動，卻早有所聞；而階級鬥爭無所不在，亦無足怪。那兩個傢伙是什麼一回事，還有待於揭開，但學生運動漸趨蓬勃的今天，藉此提高警惕，恐怕還是必要的罷！

春天的北京舞台

（日）岩田直二

日本關西藝術座演出家岩田直二，隨日本齒輪座劇團正在中國訪問演出。這篇報道是他從北京寄給日本「每日新聞」的稿子，是講最近中國戲劇界的情況的。

北京各劇場都從一月一日開始演出各種劇目，以迎接一九七二年元旦。在八個劇場演出了現代革命京劇和芭蕾舞劇。這裏不但有已經在文化大革命中演出的芭蕾舞「紅色娘子軍」、京劇「沙家浜」等樣板戲，還有作爲試驗演出的各種新的作品。新的作品共有六齣，這就是：京劇「龍江頌」、「平原作戰」、「杜鵑山」、「紅色娘子軍」，芭蕾舞劇「沂蒙頌」。我本來以爲，在中國現在演出的只有樣板戲，所以看到這些新作品時，感到意外。雖然新作品都作爲試驗演出，但無論其演出方法或在其他方面，同樣板戲都沒有什麼區別。

我看了其中的四個。因爲有電視轉播，有時在酒店大廳看電視。

有的可能比樣板戲差一點（其實我只是在日本通過電視看過京劇「智取威虎山」和芭蕾舞劇「紅色娘子軍」），但有的，如「龍江頌」、「平原作戰」等劇的水平已經夠高了，據我看可以拿掉「試驗演出」的帽子。

我們在日本沒有聽說過中國有這樣的新作品。但是據說這些新作品從去年已經開始試驗演出，有的還早在四、五年以前已經做了準備了的。去年國慶節期間也演了其中幾個，然後一定都經過修改。這樣，他們通過幾年的試驗演出，使作品的內容不斷加深，作品質量提高。從這裏也可以看到，中國的新意圖，這就是在創作過程中要不斷地徵求羣眾意見，使作品更加成熟。

這種情況，已經成爲文化大革命以後，中國整個文藝活動的基本方向。各個方面都在這樣做。他們經常向羣眾徵求意見，同羣眾一起創作。還有，不僅是京劇的工作者，也積極參加工廠、農村的勞動，在羣眾中鍛鍊自己，向羣眾進行學習，從事創作活動。

羣眾觀看戲劇以後的意見，通過各種方法反映到劇團。我在劇場看到集中精力記筆記的年輕姑娘，也看到在演出中從各個角落熱烈鼓掌的場面。自己似乎感到這裏充滿了一種羣眾對戲劇的熱烈支持。

通過觀看這麼多的現代戲劇，我感到傳統的京劇形式已經溶化在現代生活裏。京劇特有的翻滾動作在「龍江頌」裏以舞蹈用身段描寫水的形式表現出來，使戲劇的表現形式變得更良好效果。各個京劇裏的戰鬥場面，比日本式的打鬥更有意思。各個作品的主人翁都是婦女，這也是個特點。

在中國，正在全國範圍內大規模地進行着樣板戲的普及工作。不但在北京，而且在全國各地，也不論是街頭、鄉村，凡是有羣眾的地方都有樣板戲舞台劇照展覽。北京最大的書店裏，幾乎有四分之一的書是劇本、樂譜、照片等。劇團還經常到工廠、農村演出樣板戲的精彩片斷，工人在業餘時間也進行表演，連小孩都不例外。我在酒店看到，酒店服務員看電視時就同電視裏表演的演員哼着唱詞。

據說，在上海正在試驗演出話劇，廣州和長春的話劇團也在排練，爲迎接毛主席發表「在延安文藝座談會上的講話」三十周年，中國正在出現文藝創作活動的新的高潮。這是我的第一個感想。（譯自一九七二年一月二十七日日本「每日新聞」）

西窗影話

「亡命殺手」（The Last Run）

言茜子

影片招貼上，有一行大字，說這部影片，是屬於「海明威與保嘉的風格」。（The style of Hemingway and Bogart）

海明威這個美國作家，他的作品，反映了西方知識分子心靈上的苦悶。自第一次大戰以後，他作品中的人物，差不多都帶着蒼涼的、絕望的、孤獨的色彩，往往做着沒有目標的鬥爭，徒勞無益的掙扎，以及終於倒下來的倔強。

至於保嘉呢，那是指美國已故影星堪富利·保嘉（Humphrey Bogart）。他所常演的角色，是一種落寞的失敗的個人主義的英雄。

用海明威和堪富利·保嘉來做標榜，可以從這裏推想出這部影片本身的格調。

大體上說，這是一部動作片。但它並不是一部熱鬧的火爆的動作片，而是一部蒼涼的冷峻的動作片。

佐治·史葛飾演一個老司機。以前他常參加匪徒們的罪行，爲那些罪犯開車。九年之前，他已經洗手不幹了。這一次，又接受了匪幫的僱用，開車去接應一個逃獄的犯人。

他說他這樣做，是爲了要測驗一下自己還幹不幹得來。這也可以說是一個個人主義者對自己命運的挑戰吧。

影片在葡萄牙、西班牙、法國南部實地拍攝。公路飛車的鏡頭很多。佐治·史葛駕駛着載運逃犯的汽車，在公路上飛來飛去，有一些驚險，也有一些車故。

故事的要點，是他把逃犯救出來，送到指定地點之後，任務已完，可以拿錢走路了。但他發現匪幫首領，把這個逃犯從獄中弄了出來，目的是把他殺掉滅口。

佐治·史葛殺死那些匪徒，把這個逃犯和他的女友救了出來，並且協助他們逃亡。最後自己被匪幫亂槍打死。

這正是堪富利·保嘉式的角色，不過，佐治·史葛並沒有把這個角色演好。

影劇手記

生機勃勃的十七歲

掌妮

有本美國出版的雜誌，名字就叫「十七歲」。顧名思義，那該是未成年的男孩、女孩們底課外讀物。但雜誌用大量篇幅，向少男少女們推銷刊載的，是要穿些什麼樣的衣服，選購什麼樣的衣着配件，才算得上時髦，跟得上潮流。他們就是那樣「關心」和指導少男少女的。

發展到最近，有人似乎對導引青少年追求時髦、物質享受之類都嫌「落伍」了，竟通過電影，去側面鼓勵十三、四歲的大孩子們談戀愛、私奔、生孩子。這種以純「真」作標籤，販賣着一個時代的迷幻藥，簡直叫家長們擔心。

十七歲，據說是寂寞的。那些過份強調兩代之間隔膜的人，就曾經那麼說。於是有人拍出了「寂寞的十七歲」。

十七歲，據說是危險的。一些只作悲天憫人狀，卻又不肯去盡一點力的人也曾如是說。於是又有人拍出了「危險十七歲」。

「鳳凰」的女導演任意之，她曾經歷過十七歲的階段，她也有個接近十七歲的女兒，她還有許多小朋友——朋友們十七歲的女兒。她雖然沒有告訴我她所認爲的十七歲是怎麼樣的。但她卻和陳娟娟——這位十七歲時也在水銀燈下勤奮工作，如今更多從事編導工作的女演員，編導了一部「三個十七歲」。

這「三個十七歲」，將會通過銀幕告訴觀眾，在正確教育下的十七歲，會有什麼樣的人生觀，他們如何對待別人和自己。儘管他們也免不了有自己的困擾和苦惱，但他們一點兒不寂寞，更不空虛。是生機勃勃的十七歲，光輝燦爛的十七歲。

影片雖然以三個剛離開校門、踏入社會的十七歲青年爲主線，但環繞他們週圍，如蒲公英般散佈出許多生活在底層的十一、二歲，十三、四歲的孩子們身受着的、這個社會對他們的巨大壓力，他們要和生活搏鬥，和不良社會環境薰染搏鬥，要擺脫，要向上。

在孩子們的思想領域裏，撒下什麼樣的種子，就會開出什麼樣的花，結什麼樣的果。曾受到良好教育成長起來的十七歲，立志要把比他們更小的一代，導向正途，說來似乎平凡，但這意義卻並不平凡，在困難面前不退縮，在壓力下不低頭，堅持下去，就更不平凡。

那些被壞人脅迫入了邪途的孩子，能改好嗎？當然能，他們並不是天生的孽種，他們的幼稚、無知，正是壞人利用的好條件。要讓他們能辨別什麼是好與歹，就不能不像「三個十七歲」中的青年老師們那樣，得長期地、耐心地、細緻地去關心和協助孩子吶！

輸入泥土的國家

丁

那瑙（Nauru）是四年前一月底獨立的島國，幅員僅十三平方公里，跨在赤道之上，距離澳洲二千五百哩。全島只有沿岸狹窄地區適宜居住；但島上荒蕪的石頭裏卻有着豐富的磷酸鹽——肥料工業必需的原料之一，引來一批批外國採礦公司，漫施掠奪。

那瑙磷酸鹽蘊藏量雖然豐富，但在外國掠奪者旦旦而伐之下，好景已告大減，估計只堪開採二、三十年。當那瑙獨立後，第一任總統德羅伯特爲了維護國家主權和民族利益，對外資採伐者定出了若干規定，其中一項要運磷石礦的船隻，每當它從別處去那瑙時，得運來土壤、食品和工具，以期經過長期施肥，當二三十年後磷礦告罄時，那瑙人便可在輸入的土壤上種植糧食。

那瑙島於一八八八年淪爲德國殖民地，一九一九年成爲英澳紐託管地，以迄獨立。

此時此地

防盜也要防警

廣東先生

一名洋服店師傅在灣仔駱克道地帶給警員槍殺斃命。死者是在凌晨一時許偕同幾名同伴前往燈籠街大牌檔宵夜途中遇害的。

在灣仔坊眾對警員胡亂開槍、草菅人命的所爲表示極大憤怒之同時，警方發言人在承認了死者是一名無辜的途人之外，也說這是一椿悲劇。

的確，這是一椿悲劇，是警方一手造成的悲劇——

當晚，怡和街有兩名據說是涉嫌匪徒被警員追捕，其中一人從堅拿道東轉入燈籠街方面，警員追之不及，一警即拔槍向前連發三響，死者及其同伴剛好行至該處，一「首當其衝」，應聲倒地，頭部鮮血直冒，鼻樑對上到額部，穿了一個小孔，於送入醫院後不久死去。有消息說，這個不幸的洋服店師傅，是死於第三槍的。

警員胡亂開槍之事，迭有所聞。據不完全統計，去年一年之內，警員開槍事件共有三十四宗，死五人，傷十三人。今年以來，不滿一個月就開槍三次，死傷共三人。

盜匪猖獗，劫風凌厲，爲了治安，防盜與捕盜，都是警方的責任。但是，警方爲盡其應盡之責，不等於就可胡亂開槍。胡亂者，漫無目的，隨意發射，足以殃及池魚之謂也。何況，警員發現可疑人物，目的無非將之帶上警署，真相如何，仍然有待調查。即使是匪，亦罪不該死，何致「就地正刑」？連開三槍，是誰賦給他們的權力？過去之胡亂開槍，是無分晝夜；燈籠街的悲劇，亦僅在凌晨時分，途人正多，怎能不爲大眾的生命安全着想？

這裏不牽涉到哪個警員才是百發百中的「神槍手」問題，只是說明警員在這等場合下不應該動不動就開槍。要避免悲劇重演，不在於子彈沒眼睛，而繫於警員在某種情形下是否濫用職權？正如人們指出的那樣：橫飛來，使行人分分鐘都有危險。這是說，既要防盜，又要防警。

誰統治美國

（美）杜雷夫著　年譯

三二　大股東有權撤換總經理

羅伯特·戈登對於資本集團的團結和能力，以及對於公司高層負責人和大股東的積極控制能力表示疑問。當然，人們如果只是從如此之多的經濟單位着眼，也會認爲股票與經濟可能有緊密的結合。但是，如果從他們通過持股公司、家族托辣斯以及家族財團的活動而團結在一起的角度來着眼，就可以認識到，戈登所提出來的批判並非適當。

洛克菲勒家族對於許多個獨立石油公司的股權的壟斷控制就是一個例子。再有一個例子，則是摩根財團。摩根財團是把許多遠親關係的家族結合在一起，掌握着摩根系統的各個金融機構。如果再要舉一個例子的話，可以提出杜邦家族，它是另一個資本集團的核心。

但是，說來說去，最好的例子莫過於梅隆財團，這個財團控制着梅隆銀行、高富石油公司、威斯汀豪斯電機公司、美國製鋁公司等。「富布斯」月刊這樣寫道：

「高富石油公司的高級職員帶着敬意提及行政會的時候，總要提到世界最富庶的家族的一位長者——不大顧見人的里查德·金·梅隆。經常出席高富會議的梅隆，全家族有二十億美元財產，掌握着高富石油公司股票總數的三十二%。」

談到資本集團的結合，最後要舉出的例子是紐約萬國寶通銀行背後的資本集團的婚姻關係。這家銀行的兩大股東是威廉·洛克斐勒和傑姆斯·斯提爾曼。威廉·洛克斐勒兒子之中，有兩個同斯提爾曼的女兒結了婚。現在，該銀行總經理傑姆斯·斯提爾曼·洛克斐勒，他的太太是南西·卡納基（譯註：卡納基是美國鋼鐵大王），兒子是安德烈·卡納基·洛克斐勒。

學術界現在對於資本集團也出現了關心，因而對於他們的股權和對公司的控制權正繼續加以研究。由上述的這些調查來看，我們可以作出一個結論，即大公司的大股東，對於一般方針的決定和公司支配人的人選，都有影響力。就像里查德·梅隆那樣，他們雖然不大打理日常的公司事務，但是，當他們對於公司營業不表滿意的時候，卻有權撤換公司的支配人。這一事實在過去三十年中已經多次獲得證實。維拉勒舉出了一九五〇年代住士本汽車公司和商業製鹼公司兩個實例。關於商業製鹼公司，他這樣寫道：

「與商業製鹼公司有利害關係的投資家在一九五八年下半年認爲，該公司不能再由渥斯這個人經營下去了。於是，大股東米爾班克家族出來，撤換了渥斯。這一行動是通過紐約化學銀行董事長希爾姆（他也是製鹼公司負責人之一）辦理的，由他通知渥斯，任期結束。渥斯並不認爲米爾班克斯家族有那麼多的股票，有那麼大的能力，表示拒絕離職。但是，當渥斯調查出來，米爾班克斯家族不僅掌握着百分之三十的股票，而且還有個人掌握的股票，以及他們的朋友和手下人等掌握的股票，他在大吃一驚之後，不得不立即辭職。」

深拾草

「鐵流」

翁纖耘

綏拉菲摩維支以蘇聯十月革命後的國內革命戰爭爲背景所作的史詩「鐵流」，在中國三十年代間，已有幾種譯本，一九三三年這位蘇聯作家還曾經爲其中的一種中譯本寫過了序文。如果我的記憶不錯，這個譯本還是魯迅參訂過的。現在，就是這個譯本，已由香港三聯書店重印出版了。

書中展開了古班草原上人民游擊戰士和無數難民組成一個壯大隊伍，艱苦對敵抗爭而取得了光輝勝利的偉大場景。這個鐵流一般的隊伍，無疑是一股強韌的戰鬥力量，堅毅是他們的化身，鬥志是力量的淵源，因此儘管他們彈少糧缺，一個個衣衫襤褸，饑餓疲憊，卻能夠衝破爲帝國主義所武裝的蘇聯人民敵人的重圍，粉碎了敵人殘酷的進攻，而和當時的蘇維埃主力軍取得勝利的匯合。

記得讀到這書的第一個譯本時，自己還在學校裏當學生，同學之中，不讀它的人爲數甚鮮，讀了它而不爲感動、不受鼓舞的，也簡直少到沒有。他們有的還因此才更傾向了革命，甚至奮勇地投身進入鬥爭的洪爐。

誠如原著者在中譯本序言上所說：「這一支紅軍所發生的事情，也會在一切的地主資產階級國家裏發生的。」全世界的工人和農民都將粉碎和消滅自己的兇殘敵人，都將建設起自己的新社會。因此，這本書在世界範圍上，都會是一種強大的感染力量，它將給予人們以有益的教育，使人接受它的鼓舞，汲取書中這一戰鬥的隊伍所得出的一切經驗與教訓。

貫串在這一支人民隊伍中間的、無可辯駁的最本質的東西，是階級的動力。正是他們有了自己鮮明的階級覺悟，才能把堅強的鬥志培養出來，從被無邊無際的草原和崇山峻嶺與茂密森林所隔絕的天地中，創造出了驚人的奇蹟，以少勝多，以弱勝強，既擊敗了當前的敵人，又同當時的蘇維埃紅軍主力取得緊密結合而找到了他們的「無限的幸福」。

看來，這個隊伍之能以劣勢戰敗優勢的敵人，重要的還在於他們在殘酷的鬥爭經歷中，能夠迅速地把隊伍的素質提高了或改變了。以前是組織不完善的，是紀律不嚴格的，現在有了驚人的組織力和紀律性了，以前沒有充分了解和認識作戰情況與戰鬥目標的，現在已經深刻地了解和認識到：當地主、資產階級、白黨將官在帝國主義武裝之下瘋狂進攻人民政權的時候，他們非堅決鬥爭，不屈不撓地奮身從死的重圍衝了出來，就不能得到未來長遠的安定而美好的生活。

於是，戰鬥，前進，不宿營，日夜不停往前衝。馬受不住了，草料沒有了，到處是光石頭，也看不見一片足以用作補充的樹葉。但是長官仍是寫下了他的前進的命令，士兵仍是奔向他前進的路程。還有難民中的孩子，他們母親的乳汁都沒有了，人，儘饑使他們疲乏和乾癟……。儘管一切如此，儘管道征程是艱苦的，鬥爭是殘酷的，而這個隊伍卻都堅持了，都頂住了，一直到了勝利的來臨。

卷末附有綏拉菲摩維支「我怎麼寫『鐵流』的」一文，洋洋灑灑，談到了他寫作的主旨，材料的收集研究，主人公郭如鶴的塑造，最後還談到自己所看到的一些缺點。文章很有助於對本書作的體會，特別是關於所提缺點方面，也能給讀者以重大的啓發。

熱風冷雨

冰天雪

擴軍何急

日向美購買「鬼怪」機，其心中早已有了鬼怪。

怎堪一戰

金邊政權擬將傀儡軍由二十萬增至四十萬。不管數目多大，也不過是一堆木頭而已。

尤有甚焉

港大學生調查中區音響強度，是否危害人們的聽覺。收音機發出的鬼叫聲、救命聲與哭喊聲，非但危害人們的聽覺，且危害人們的神經。

兒童（石刻）李流丹作

惠刊分類　請撥電話：七二六九八〇

麗斯　今天四場仍映　月宮寶盒　特輯七彩片上中文

百樂門　展映一天　美國國際出品　皇牌玩家　主演 史提夫麥昆

利舞臺·海運　普慶·珠江·紐約·大華·金冠　盲俠智多星　辣手碎情花　真邊府大捷

高陞　狀元巡更　烈女報夫仇

南華　血洗蝴蝶鏢　警察捉小偷　暫停

南洋　神童方世玉　雙鳳仇

銀都　亞超結婚　借親配

今天正場　真邊府大捷

第一張

布托總統周總理簽署聯合公報

【新華社北京二日電】巴基斯坦伊斯蘭共和國總統佐勒非卡爾·阿里·布托和中華人民共和國國務院總理周恩來，今天在北京簽署了一項聯合公報。

巴基斯坦方面參加簽字儀式的有：布托總統的隨行人員巴基斯坦空軍總司令拉希姆·汗空軍中將，陸軍總司令古爾·哈桑中將，海軍代總司令哈菲茲·艾哈邁德海軍少將，總統政治事務顧問馬哈茂德·阿里，外援和財團顧問米·穆·艾哈邁德，外交部秘書長阿齊茲·艾……汗等。巴基斯坦駐中國大使凱薩，大使館公使賈弗里，也參加了簽字儀式。

中國方面參加簽字儀式的有：軍委副主席葉劍英，國務院副總理李先念，中國人民解放軍總政治部主任李德生，人大常委會副委員長郭沫若……姬鵬飛，北京市革命委員會副主任吳德……中國人民解放軍副總參謀長彭紹輝……

……返印度戰俘和現在在西巴的東巴民政和軍事人員，以幫助東巴的恢復。總統和總理並表示懇切的希望，對東巴無辜平民的暴行將立即予以停止。

總統和總理認爲，國際形勢的發展越來越有利於各國人民。總統表示了他對南亞地區的和平願望以及在萬隆原則基礎上同一切鄰國保持友好關係的願望。……

五

西哈努克親王講話 支持巴基斯坦鬥爭

【新華社北京一九七二年二月一日電】柬埔寨國家元首……西哈努克親王……